# De Germaanse Wereld van Bas & Emily

**Hoe Emily & Bas ziek worden en weer beter.**

Auteur: Alex Fryas Bern
Copyright: Alex Fryas Bern©, 2023

# De Germaanse Wereld van Bas & Emily

## Hoe Emily & Bas ziek worden en weer beter.

Copyright: Niets uit dit boek mag gekopiëerd of verspreid worden zonder uitdrukkelijk bijschrift: Alex Fryas Bern©, 2023. Niemand mag dit boek voor commerciële doeleinden gebruiken, met winst verkopen of gebruiken voor doeleinden waar het niet voor bedoeld is. Het is uitdrukkelijk NIET bedoeld om haat te propaganderen, conflicten te veroorzaken of anderszins mensen tegen elkaar op te zetten of uit te spelen.

Aanwijzing: Mocht je na het lezen van dit boek je woede willen uiten op de veroorzakers van een probleem? Zeg: NEE en Doe: Negeer. Behalve uit zelfverdediging bij direct gevaar, is gebruik van verbaal of fysiek geweld een teken van zwakte. Wees sterk, recht je rug en zeg NEE. Negeer de propaganda van de veroorzakers, laat je niet intimideren en leef je leven naar eer en geweten, dat is de Germaanse manier en de beste oppositie bij terreur.

Auteur: Alex Fryas Bern
Copyright: Alex Fryas Bern©, 2023

# Inhoudsopgave


Inleiding 3

Hoofdstuk 1: Bas & Emily en de Germaanse Heilkunde 4

Hoofdstuk 2: Bas & Emily krijgen Middenoorontsteking 8

Hoofdstuk 3: Bas & Emily krijgen Griep 13

Hoofdstuk 4: Bas & Emily en hun klasgenootje met obesitas 18

Hoofdstuk 5: Bas & Emily krijgen de Mazelen 24

Hoofdstuk 6: Bas & Emily en het sprookje van de Demonen 29

Hoofdstuk 7: Bas & Emily krijgen de Bof 38

Hoofdstuk 8: Bas & Emily en het sprookje van de Demonen die Kanker veroorzaken 41

Hoofdstuk 9: Bas & Emily hebben Vragenuurtje 48

Annex 1 56

Referenties 65

Addendum 67

# Inleiding

Dit boek is geschreven voor iedereen tussen 12 en 112 jaar oud. Jongere kinderen kunnen het samen met hun ouders lezen, die wellicht wat woorden die gebruikt worden verder moeten uitleggen.

Het doel van de Bas & Emily boeken is mensen kennis te laten maken met echte, Germaanse, Wetenschap gebaseerd op bewijs, in tegenstelling tot de gangbare, Kabbalistische*, 'wetenschap' die gebaseerd is op geloof.

Bas & Emily:

Emily en Bas zijn een tweeling van 8 jaar. Ze hebben een hond, die heet Ryke. Mama, Papa, Emily, Bas en Ryke wonen in een huis met een grote tuin, waar Mama een groentetuin heeft en waar bomen staan waar je in kan klimmen. Vlakbij is een bos waar ze dolgraag wandelen en spelen.

Emily, Bas en Ryke zijn heel nieuwsgierig en willen altijd alles onderzoeken wat ze tegenkomen. Emily en Bas hebben altijd heel veel vragen, want ze willen alles weten. Mama en Papa vinden het leuk om alles uit te leggen en als ze het antwoord niet weten gaan ze samen op zoek naar het antwoord.

Op zoek gaan naar de waarheid, over welk onderwerp dan ook, is altijd een spannend avontuur. Emily en Bas zijn super goed geworden in het tot op de bodem gaan van hun onderzoek. Ze hebben ontdekt dat er altijd een bewijs is dat je kan zien, waar je een foto van kan maken. Ze vragen en zoeken dus net zo lang door tot ze het bewijs gevonden hebben. En als het er niet is, nou ja, dan is het ook niet de waarheid. Dan heeft iemand het verzonnen.

---

* Kabbalistisch: Gebaseerd op de Kabbalah, mondelinge overlevering van verhalen. Opgeschreven in de Zohar; een encyclopedie van verhalen vol met magie, demonen, science-fiction, hallucinaties en fantasie.

# Hoofdstuk 1: Bas & Emily en de Germaanse Heilkunde

Het is zaterdagavond en Emily en Bas zijn de hele dag druk geweest Papa en Mama te helpen in de tuin. Emily en Mama waren in de groentetuin waar de aardappels gerooid moesten worden. Emily is gek op het graven in de grond op zoek naar de aardappels die zich overal onder de grond verspreid hebben. Bas en Papa waren druk met grasmaaien en er moest nog een nieuw vogelkooitje gebouwd worden want 1 was inmiddels bezet door een bijen familie.

Na de maaltijd van lekkere nieuw opgegraven aardappelen en versgeplukte groente is het nu toch echt tijd om naar bed te gaan. Maar voor het tijd wordt om te gaan slapen gaan ze alle vijf naar de slaapkamer van Emily en Bas waar nog een verhaaltje voor het slapen gaan verteld wordt.

Emily en Bas mogen zelf kiezen waar het over moet gaan.

Emily vraagt:

“Mama, vertel nog eens waarom Ryke, Ryke heet?”

Ryke: “Woef.”

En Mama vertelt:

“Ryke is vernoemd naar dokter Ryke Geerd Hamer. Dat was een hele slimme dokter die ongeveer 40 jaar geleden heeft ontdekt waarom mensen ziek worden en hoe ze weer beter kunnen worden. Eigenlijk wist vroeger, dat is lang geleden hoor, iedereen hoe het zat. Helaas waren er een paar slechte mannen die vonden dat we dat niet mochten weten en vertelde de mensen allemaal dingen die niet waar zijn. Daardoor werden zij heel rijk maar de mensen vergaten hoe het ook al weer zat. Na een tijdje wist helemaal niemand het meer en geloofde de mensen al die leugens

die de slechte mannen hadden bedacht om er heel rijk van te worden.

Dat ging zo door totdat er iets vreselijks gebeurde met dokter Hamer. Zijn zoon Dirk werd dood geschoten. Daarna werd dokter Hamer heel ziek, hij kreeg kanker. En toen kreeg hij een idee, misschien hoorde die 2 dingen wel bij elkaar.

Hij ging op onderzoek uit en ondervroeg duizenden zieke mensen. Die vertelde hem dat ook bij hen de ziekte was begonnen nadat er iets vreselijks, totaal onverwacht, was gebeurd. En zo ontdekte hij waarom mensen ziek worden. Als je eenmaal weet waarom mensen ziek worden, dat heet de oorzaak weten, kunnen mensen zichzelf weer beter maken. Want we weten als je een probleem wilt oplossen moet je de oorzaak van het probleem wegnemen. Dokter Hamer is inmiddels overleden maar om hem te bedanken voor deze geweldige herontdekking en omdat hij heel veel van honden hield, hebben we Ryke, Ryke genoemd."

Ryke: "Woef, woef."

Bas doet alsof hij een pijl en boog in zijn handen heeft en een pijl afschiet. Met 1 oog dicht, precies richtend op het dartbord dat aan de muur hangt.

Hij zegt:

"Papa, vertel nog eens van de schietschijf."

Ryke: "Woef."

Papa vertelt:

"Nou kinderen, als er plotseling iets gebeurt waar je heel erg van schrikt, slaat dat in als 'een donderslag bij heldere hemel'. Dat noemen we een biologische schok. Als een bliksemschicht die inslaat in de hersenen verschijnt onmiddelijk een afdruk, die lijkt op een schietschijf, in de hersenen. Het zelfde zie je als je een steen in een vijver gooit. Daar kunnen we een foto van maken. Dat is het bewijs dat de onverwachte gebeurtenis de verandering in het lichaam in gang zet.

De plaats van de schietschijf in de hersenen vertelt ons welke soort schok het was en waar in het lichaam nu een verandering plaatsvindt. De schok, dat is de oorzaak, heeft dokter Hamer vernoemd naar zijn zoon Dirk en het gevolg, de schietschijf, noemde hij een Hamerse Haard. Zo heeft hij de oorsprong van zijn ontdekking vastgelegd in de wetenschap.

En nooit vergeten kinderen: Alles wat er in je lichaam gebeurt na een biologische schok is altijd een zinvol programma. Het is allemaal om er voor te zorgen dat je in leven blijft, zodat je de tijd krijgt om het probleem op te lossen.

Hoe vervelend, pijnlijk of verschrikkelijk het soms ook voelt, je lichaam doet alleen maar goede dingen. Ook als je het misschien niet direct begrijpt, het is altijd voor jouw bestwil. Er is niets in jouw lichaam dat jou kwaad wil doen."

Ryke: "Woef."

Mama zegt:

"Zo dat was de Germaanse Heilkunde voor vandaag kinderen. Tijd om lekker te gaan slapen. Morgen gaan we een lange boswandeling maken en moeten we allemaal topfit zijn."

Ryke: "Woef."

Emily:

“Gaan we ook picknicken?”

Mama antwoordt:

“Tuurlijk, morgenvroeg maken we eerst een lekkere lunch klaar die we meenemen.”

Ryke: “Woef.”

Mama zegt:

“Ja, voor jou nemen we ook wat mee.”

Bas:

“En we moeten de verrekijker niet vergeten.”

Papa antwoordt:

“Nee, ik zal hem vast klaar leggen. En nu ga ik het licht uit doen. Knuffel iemand?”

Bas en Emily roepen:

“Ja, ja,” en Ryke roept “Woef”.

Na een lekkere knuffel van Papa en Mama zegt iedereen lekker slapen en gaat het licht uit. Emily en Bas vallen direct in slaap. Door al het harde werken en de geruststellende woorden van Papa dat hun lichaam over ze waakt, kunnen ze lekker zonder angst gaan slapen.

# Hoofdstuk 2: Bas & Emily krijgen Middenoorontsteking

Bas is de hele week druk in de weer met het maken van een schilderij. Eerst heeft hij alles getekend, een boerderij met dieren en bomen. Daarna is hij dagen bezig geweest met schilderen. Hij heeft zelf de verf gemengd en het is een mooi schilderij geworden. Hij is er erg trots op en kan niet wachten om het op school aan de juf te laten zien.

Op woensdag neemt hij het schilderij mee naar school. Maar als hij op school aan komt zegt de juf:

“Kom we gaan direct naar buiten. De zon schijnt en we gaan een wandeling maken. Laten jullie je tassen hier.”

Bas wil graag zijn schilderij laten zien en horen van de juf hoe mooi het is. Maar de juf heeft geen tijd voor hem, ze is druk met de kinderen naar buiten nemen. Teleurgesteld sjokt Bas achter de groep aan. Op woensdagmiddag zijn ze vrij en Bas gaat naar huis, hij vergeet zelfs zijn schilderij mee naar huis te nemen.

De volgende dag gaat hij naar school maar heeft er geen zin in. De juf begint de dag met een rondje waarbij iedereen wat mag vertellen. Als Bas aan de beurt is zegt ze:

“Bas was er iets dat je gister had meegenomen om te laten zien?”

Bas kijkt op:

“Ja, ik had een schilderij gemaakt.”

De juf zegt:

“Nou pak het maar en laat ons zien wat je hebt gemaakt.”

Bas pakt het schilderij en rolt het af. Hij geeft het aan de juf.

De juf kijkt er naar en zegt dan tegen Bas:

“Wow, dat heb je mooi gemaakt, dat heeft zeker veel tijd gekost?”

Bas zegt:

“Ja, een hele week.”

De juf vraagt aan de andere kinderen:

“Vinden jullie het ook mooi?”

En alle kinderen knikken en zeggen ja.

Dan vraagt de juf aan Bas:

“Bas is het oké als we het schilderij in de klas hangen? Dan kunnen we er allemaal naar kijken.”

Bas kijkt helemaal blij, dat had ie niet verwacht. “Ja” zegt Bas en wordt helemaal vrolijk. “Mooi” zegt juf.

“Dan gaan we vandaag allemaal een tekening of schilderij maken, die kunnen we dan ook ophangen.”

En ze gaan allemaal aan de slag.

Als Bas thuis komt die dag heeft ie vreselijke oorpijn aan zijn rechteroor. Mama, troost hem en vraagt wat er is gebeurd. Ze wil weten wat hij in de afgelopen dagen had willen horen, maar niet heeft gehoord. Iets wat hij vandaag eindelijk te horen heeft gekregen waardoor zijn hoorconflict is opgelost.

Bas vertelt hoe hij gister de juf had willen horen zeggen dat ze het schilderij mooi vond. Maar ze zei niets, ze had het te druk. Vandaag mocht hij het schilderij laten zien en ze zei dat ze het heel mooi vond, ze heeft het zelfs aan de muur gehangen.

Mama zegt:

“Dat was de oplossing van het hoorconflict en nu heb je een middenoorontsteking. Gelukkig duurde het maar 1 dag, dus morgen is de ontsteking weer weg.”

Emily komt binnenlopen, zij heeft ook oorpijn maar aan haar linkeroor.

Mama zegt:

“Och arme meid, wat is er gebeurd? Wat voor vreselijks heb je gehoord dat je niet meer kwijt raakte, en is nu verdwenen?”

Emily vertelt:

“Gister na school was ik toch spelen bij Sarah en Rebecca? Nou Sarah zei dat ik haar favoriete pen had gestolen, en toen zei Rebecca dat ik een dief was en niet langer hun vriendin.”

Mama zegt:

“Oh, dat is erg lieverd, was je daarom zo stil gisteren? Was je verdrietig?”

“Ja” zegt Emily.

“Ik heb de hele nacht niet geslapen.”

Dan vraagt Mama:

“Wat is er vandaag gebeurd dat het hoorconflict heeft opgelost?”

Emily:

“Nou, Sarah heeft de pen gevonden, hij zat in de tas van Rebecca. Allebei hebben ze sorry gezegd en dat ik nog steeds hun vriendin ben. Maar ik weet niet of ik dat nog wel wil. Daar moet ik nog over nadenken.”

Mama zegt:

“Nou meid, ik ben blij dat het opgelost is en ik snap dat het moeilijk is om nog vriendinnen te blijven. Daar zullen we het later over hebben. Eerst maar even uitzieken want ook jij hebt een middenoorontsteking. Gelukkig heeft het bij jou ook maar 1 dag geduurd. Morgen is het weer voorbij.”

“Ga maar allebei lekker in bed liggen, ik breng wat te drinken en zal ‘Mein Studentenmädchen’ opzetten, probeer maar allebei wat te slapen. Kijken we vanavond of het wat beter gaat en praten we verder.”

Die avond komt Papa om ze een dikke knuffel te geven.

Bas vraagt aan Papa:

“Papa, waarom heb ik oorontsteking rechts en Emily links?”

Papa zegt:

“Bij de oren is het zo dat de informatie in het rechteroor naar binnen gaat en bij het linkeroor er weer uit. Als je iets wilt horen maar het wordt niet gezegd, heb je een conflict in het rechteroor. Maar heb je iets gehoord dat je niet wilde horen, en je raakt het niet meer kwijt, dan heb je een conflict in het linkeroor.”

“Jij wilde iets horen van de juf maar ze zei het niet, en Emily kreeg iets te horen wat ze niet wilde horen en niet meer kwijt kon. Bij jullie allebei is het conflict opgelost, de juf heeft eindelijk gezegd wat je wilde horen, en Sarah en Rebecca vinden Emily niet langer meer een dief, maar weer een vriendin.”

“En als het conflict is opgelost dan gaat je oor in heling. Ik weet, het doet heel erg pijn, maar de heling duurt net zo lang als het conflict heeft geduurd, dus morgen is het allemaal weer goed.”

“Niet vergeten: een onsteking is altijd een heling. Dat betekent altijd dat het lichaam met behulp van bacteriën of schimmels de rommel opruimt en het lichaam weer terug brengt naar de oude staat.”

“Net als wanneer we het kippenhok opruimen. We maken er altijd eerst een grote puinhoop van, maar als we al het afval dan verwijderd hebben, ziet alles er weer zo goed als nieuw uit.”

Emily zegt:

“Maar die kippen hebben geen oorpijn.”

“Nee, dat is waar” zegt Papa.

“Dat is altijd heel vervelend en daar is niets aan te doen. Maar de pijn vertelt je dat je rust moet nemen, zodat het lichaam zijn werk kan doen. Als je geen pijn zou voelen, zou je ook niet de hele dag in bed gaan liggen, en dan duurt het allemaal nog veel langer.”

“Probeer maar veel te slapen vannacht, morgen zullen jullie je weer veel beter voelen. Slaap lekker allebei, Mama en Ryke zijn nog wandelen maar komen zo ook nog even een knuffel geven. Als er wat is dan roep ons maar. Tot morgen.”

En Papa doet het licht uit.

# Hoofdstuk 3: Bas & Emily krijgen Griep

Bas en Emily zijn al groot en mogen van Mama en Papa alleen naar school lopen. Ze hoeven geen straat over te steken en alleen maar over de stoep te lopen, want de school is aan het einde van de straat.

Vandaag gebeurt er iets ergs als ze ’s middags van school naar huis lopen. Er loopt een man met een grote hond, hij heeft de hond niet aan de lijn. De hond gromt en de man is boos op de hond. Bas en Emily lopen de twee voorbij. Als ze een paar meter verderop zijn gebeurt het. Ze horen de hond grommend op hen af rennen. Ze gaan allebei rennen maar de hond is sneller.

Plotsklaps voelt Bas dat de hond in zijn rugzak bijt. Hij begint te gillen en Emily gilt mee. Ze zijn heel bang. Eindelijk is ook de man daar en grijpt de hond bij zijn halsband. Trillend en nog in schok rennen Bas en Emily het laatste stuk naar huis. Thuis aangekomen ziet Mama direct dat er iets mis is en Bas vertelt hun verhaal.

Mama geeft ze allebei een dikke knuffel en houdt ze stevig vast. Nadat ze wat gedronken hebben zegt Mama dat ze allebei maar even op bed moeten gaan liggen om tot rust te komen en ze zet ‘Mein Studentenmädchen’ van Dr. Hamer op. Ryke komt erbij liggen om op ze te passen.

Die avond als Papa thuis komt vertellen ze wat er gebeurd is en ook Papa geeft ze een stevige knuffel. Later brengt hij ze naar bed. Emily en Bas zijn nog steeds een beetje bang. Papa zet ‘Mein Studentenmädchen’ op en laat een klein lichtje aan. Hij belooft dat Ryke die nacht na zijn wandeling bij hen mag slapen.

De volgende dag hebben beide last van koude handen en voeten, ze hebben niet goed geslapen en hadden nachtmerries van de hond. Ze durven niet meer naar school te lopen. Mama zegt dat ze voorlopig samen met Ryke Emily en Bas naar school zal brengen en weer ophalen.

De hele week zijn Emily en Bas nog een beetje bang, ook al zijn Mama en Ryke mee, de angst wil maar niet weggaan. Tijdens het lopen kijken ze vaak rond om te kijken of de hond of de man er zijn. Ze slapen niet goed, hebben geen honger en hebben het koud. Ook in het weekend als ze met Mama en Papa in de tuin bezig zijn en wandelen in het bos, kunnen ze niet echt plezier hebben en zijn steeds op hun hoede.

Dan op maandagmiddag lopen ze met Mama en Ryke terug naar huis van school. Daar zien ze een auto met een mevrouw die huilt. Er is ook een politieauto en dan zien ze ook de man van de hond. Als ze dichterbij zijn horen ze de huilende mevrouw zeggen:

“Hij rende ineens de straat op, ik kon er niets aan doen, en nu is ie dood.”

Ze begint weer te huilen.

En dan zien ze het, de hond ligt op de straat en hij is dood. Mama pakt Emily en Bas stevig bij de handen en zegt:

“Kom kinderen we gaan naar huis.”

Thuis aangekomen zijn Bas en Emily ineens heel moe. Na wat gedronken te hebben brengt Mama ze naar bed en zet ‘Mein Studentenmädchen’ op. Ryke gaat bij ze liggen. Ze vallen allebei in slaap en vergeten zelfs wakker te worden voor het avondeten.

Het is al donker en laat als Emily wakker wordt en Mama roept. Mama en Papa komen meteen naar haar toe. Emily hoest en snottert, ze heeft hoofdpijn. Mama voelt aan haar hoofd en het gloeit van de hitte, Emily heeft koorts. Ondertussen wordt ook Bas wakker, ook hij snottert en hoest. Hij heeft ook koorts.

Hij zegt:

“Ik heb hoofdpijn en mijn nek doet zo’n pijn.”

Ze krijgen allebei een stevige knuffel. Dan gaat Mama wat te drinken halen, ze willen allebei niets eten maar besluiten allebei een halve banaan te eten. Terwijl ze bij Papa en Mama in de armen liggen vallen ze weer in slaap. De volgende dag worden ze pas laat wakker.

Emily zegt:

“Ik kan niet naar school, ik ben heel ziek.”

Mama lacht een beetje:

“Lieverd het is sowieso al veel te laat voor school, ik heb de juffrouw al gebeld en gezegd dat jullie deze week niet komen.”

Bas is ook wakker en wil wat te drinken. Mama gaat wat vers geperste sinaasappelsap halen en heeft wat brood gemaakt met kaas. Ze hebben beide niet veel honger en na 1 hap houden ze het voor gezien.

Mama zegt:

“Ga maar weer slapen, ik kom straks weer langs.”

Ook de volgende 2 dagen zijn ze nog heel ziek, maar dan op vrijdagochtend gaat het met allebei een stuk beter. De koorts is gezakt, de hoofdpijn is weg en ze hebben super honger. Mama heeft een lekker ontbijt gemaakt met zelf gebakken brood, gekookte eieren, zelf geperste sinaasappelsap en allerlei soorten fruit. In alle rust eten ze hun buikje vol.

Dan gaan ze allebei een tekening maken. Maar na een paar uur zijn ze heel moe en gaan weer naar bed. Als ze aan het einde van de middag weer wakker worden gaan ze even met Ryke naar buiten om een rondje in de tuin te lopen.

Na het avondeten gaan ze naar bed en eindelijk kunnen ze weer een hele nacht rustig slapen en op zaterdag worden ze wakker bijna helemaal beter. Ze moeten nog wel een beetje snotteren en af en toe hoesten, maar het gaat wel een stuk beter. Bas heeft nog wel steeds een beetje pijn in de nek.

Die avond na het eten leggen Papa en Mama uit wat er gebeurd is.

Mama vertelt:

“Vorige week toen jullie naar huis liepen en de hond naar jullie toe renden waren jullie allebei heel erg bang. Daarop zijn jullie longen

gaan reageren om te zorgen dat jullie meer lucht kunnen inademen om jullie in leven te houden. De angst heeft jullie lichaam aangezet meer adrenaline te maken. Adrenaline helpt je lichaam om te blijven functioneren ondanks dat je moe wordt van angst. Maar adrenaline veroorzaakt ook dat er cellen uitdrogen en doodgaan. Jullie bleven de hele week in conflict toestand, want de kans dat de hond jullie nogmaals zou aanvallen was er nog steeds.

Toen jullie hebben gezien dat de hond dood was en het dus absoluut zeker was dat hij jullie nooit meer iets kon doen, was het conflict definitief voor altijd opgelost. En toen kwamen jullie in de helingsfase en werden jullie ziek. Al het extra longweefsel dat was aangemaakt om meer lucht binnen te krijgen werd weer afgebroken met behulp van bacteriën, vandaar al het hoesten. In de rest van je lichaam moesten de bacteriën alle beschadigde en dode cellen afbreken en weer verwijderen. Daarom al het gesnotter. De koorts zorgde ervoor dat jullie gingen zweten en dus snel het afval verwijderd kon worden via de huid. Deze grote schoonmaak van het lichaam noemen ze griep."

Papa vertelt verder:

"Omdat de hond Bas ook daadwerkelijk heeft aangevallen van achteren, dat heet een aanval in de nek, heeft Bas in de helingsfase ook pijn in zijn nek gekregen. In de conflictfase was zijn nek steeds in verdedigingshouding voor als het nogmaals zou gaan gebeuren. Toen het conflict was opgelost ging ook de nek in heling en weer terug in de normale houding en dat deed pijn, nietwaar Bas?"

Bas zegt:

"Ja, het deed heel pijn."

Ryke zegt: "Woef."

Mama zegt:

"Nou, ga maar lekker slapen, morgen zal het veel beter gaan en gaan we iets leuks doen."

Na een dikke knuffel van Papa, Mama en Ryke gaan Emily en Bas lekker slapen.

# Hoofdstuk 4: Bas & Emily en hun klasgenootje met Obesitas

Het is woensdagmiddag en Bas, Emily, Mama en Ryke drinken thee en water, buiten in de tuin.

Emily vertelt:

“Mama sinds een half jaar woont Anne bij de vriend van haar Mama. Eerst woonde ze met haar Mama alleen in de stad. Aan het begin van het schooljaar zijn ze verhuisd naar hier waar de vriend van haar Mama woont.

Ze is heel stil en zegt eigenlijk nooit iets. Het lijkt alsof ze altijd boos is op ons. Als ze wat zegt gaat het altijd over haar vriendjes en vriendinnetjes die ze in de stad had, en alle leuke dingen die ze toen deden. Hier heeft ze geen vriendjes of vriendinnetjes, maar ze is ook niet aardig tegen ons. Die vriend van haar Mama vindt ze niet aardig en ze zegt dat hij haar altijd probeert om te kopen met kadootjes, ze wil die kadootjes niet, ze wil terug naar de stad met haar Mama.”

Mama zegt:

“Oei, dat is echt vreselijk voor haar. Gaat het inmiddels wat beter?”

Bas zegt:

“Pfff, ze wordt steeds dikker. Dadelijk ontploft ze nog. Volgens Jan heeft ze obesitas en zit ze vol met vet dat ze eet. Ze eet wel veel. Ontploft ze dadelijk?”

Mama lacht:

“Nee lieverd, ze gaat echt niet ontploffen.”

Emily vraagt:

“Wat is obesitas en krijg je het van teveel eten?”

Mama:

“Obesitas is dik zijn, maar dat mag je tegenwoordig niet meer zeggen, dus hebben ze een chique woord bedacht dat je moet gebruiken. En nee, je krijgt het niet van teveel eten. Het vele eten is het gevolg, niet de oorzaak van het probleem.”

Emily:

“Wat is dan de oorzaak?”

Mama zegt:

“Nou dat heb je eigenlijk zelf net uitgelegd. Het heet vluchteling-conflict. Mensen die zich niet thuisvoelen in hun omgeving hebben een vluchteling-conflict. Het lichaam voelt dat het op de verkeerde plek is, je voelt je niet veilig, niet op je gemak, niet thuis daar waar je woont. In de natuur betekent dat meestal dat je in onzekerheid bent over de toegang tot water. Zonder water kan een mens niet leven. Het lichaam gaat dus voorzorgsmaatregelen nemen, het gaat water opslaan. Dan als er een tijd komt dat er geen water is, heb je een reserve in je lichaam dat je kan gebruiken tot je water gevonden hebt.”

Bas zegt:

“Dus het is geen vet?”

Mama zegt:

“Nee, dat is een sprookje. Elk mens wordt geboren met een bepaalde hoeveelheid vetcellen. Dat verschilt een beetje per persoon, maar ook of je een man bent of een vrouw. Vrouwen hebben wat meer vetcellen, mannen hebben meer spiercellen. Die vetcellen zijn er niet alleen om je organen te beschermen tegen stoten, soort stootkussentjes, ze dienen ook als wateropslag reservoirs. Het zijn een soort balonnetjes die je kunt opblazen met water. Er komen dus niet meer vetcellen bij, de vetcellen worden steeds groter, hoe meer water er wordt opgeslagen.”

Bas zegt:

“De mama van Jan heeft een hele dikke kont, waarom heeft ze alleen daar dan al dat water?”

Mama zegt:

“Als er op een bepaalde plek veel water wordt opgeslagen is dat om een stootkussen te maken. De Mama van Jan heeft blijkbaar letterlijk of figuurlijk een schop onder haar kont gehad. Het kan zijn dat dat al is gebeurd toen ze nog klein was. Zolang het conflict niet is opgelost blijft het stootkussen bestaan, zodat de plek beschermd is voor als het nogmaals gebeurt.”

Emily vraagt:

“Hoe zit het nou met dat eten?”

Mama legt uit:

“Als de onaangename situatie lang aanhoudt wordt voedsel een probleem voor je lichaam. Je kunt langer leven zonder voedsel dan zonder water, maar als het lang aanhoudt gaat je lichaam voorzorgsmaatregelen treffen en voedsel opslaan. Dat betekent dat je steeds vaker honger krijgt en moet eten. Helaas is het zo, dat mensen die zich rot voelen, niet gezond voedsel eten maar fabriekstroep eten. Daar heeft je lichaam niets aan, er zitten geen voedingsstoffen in alleen maar chemicaliën en fabriekssuiker. Dat helpt het lichaam niet om een voedselreserve op te bouwen, integendeel.

Alles wat de bacteriën niet kunnen afbreken, maar in het bloed terecht komt, moet ergens opgeslagen worden. Dat gebeurt dan weer in de vetcellen. Die vetcellen hebben dan meer water nodig om die chemicaliën te neutraliseren, dat betekent onschadelijk te maken. Als er alleen chemicaliën in een vetcel zit gaat de cel dood. Er is dus water nodig om te zorgen dat dat niet gebeurt.

Deze mensen worden dus steeds dikker, er wordt meer en meer water opgeslagen. Sommige mensen hebben uiteindelijk meer dan honderd liter, dat is honderd kilo, aan water in hun lichaam opgeslagen.”

Bas:

“Wow, die mensen kunnen niet meer door een deur. Hoe komen ze weer van al dat water af?”

Mama:

“Dat weten jullie best zelf.”

Emily en Bas zeggen in koor:

“Het conflict oplossen.”

Mama lacht en zegt:

“Inderdaad, het conflict oplossen, zoals altijd.”

Emily denkt diep na en vraagt:

“Wat moet Anne nou doen? Verhuizen?”

Mama zegt:

“Ja, dat zou eigenlijk de beste oplossing zijn, dat ze samen met haar Mama terug gaat naar de plek waar ze zich op haar gemak voelde. Dan zou haar probleem in 1 keer zijn opgelost. De vraag is of haar Mama dat wel wil. Voor volwassenen is het makkelijker om dit soort problemen op te lossen dan voor kinderen, die kunnen niet zomaar gaan verhuizen. De andere oplossing is dat Anne zich hier thuis gaat voelen. Maar dat gaat alleen lukken als ze ook bereid is om dat te laten lukken. Als ze niet vriendelijk is tegen andere kinderen, zullen die kinderen ook niet vriendelijk zijn naar haar toe en wordt haar gevoel van niet-thuisvoelen alleen maar erger.

Tegen jullie kan ik alleen zeggen dat Anne misschien niet aardig is tegen jullie, maar dat betekent niet dat ze jullie niet aardig vindt. De reden dat ze boos is, is niet dat jullie iets verkeerds doen. Haar boosheid gaat over de situatie waar ze in zit en haar frustratie dat ze de situatie niet kan veranderen. Dat reageert ze af op mensen in haar omgeving, dat is dan meestal diegenem die aardig zijn tegen haar.

Dat klinkt een beetje vreemd, maar als zij niet aardig doet tegen jou, verwacht ze dat jij ook onaardig zal zijn tegen haar. Dat kan ze dan als reden gebruiken voor haarzelf waarom ze het hier niet leuk vindt. Als je de schuld bij anderen legt, hoef je niet de oorzaak van je ongelukkig zijn bij jezelf te zoeken. De reden dat ze zich ongelukkig voelt ligt bij haarzelf, de situatie waar ze nu inzit en het feit dat het haar niet lukt om zich thuis te voelen waar ze nu is. Jullie zijn niet de oorzaak van haar probleem. Het is daarom een probleem dat alleen Anne, haar Mama en de vriend van haar Mama kunnen oplossen.

Het enige wat jullie kunnen doen is de boosheid negeren en gewoon aardig blijven doen, blijf jullie zelf en laat je niet tot een boosdoener maken. Wellicht komt ze binnenkort tot de conclusie dat het beter is niet meer achterom te kijken en proberen van een slechte situatie iets beters te maken, door in ieder geval op school wat vriendjes en vriendinnetjes te hebben waar ze iets leuks mee kan doen."

Emily vraagt:

"Hoe weten we wanneer ze het conflict heeft opgelost?"

Mama legt uit:

"Nou, ten eerste zal ze niet meer zo boos zijn. Ten tweede zal haar lichaam het water weer loslaten in de bloedsomloop. De nieren zullen het daar uit filteren waardoor ze heel vaak, heel veel moet plassen. In een paar weken tijd zal ze al dat extra opgeslagen water verliezen en er weer uit zien zoals voor ze het conflict opliep."

Bas vraagt:

"En wat moet de Mama van Jan doen?"

Mama zegt:

"De Mama van Jan moet even nadenken wanneer ze water is gaan vasthouden en wat er toen gebeurd is. Als het conflict in de kindertijd was, is het zeer waarschijnlijk al opgelost. Dat hoeft ze zich dan alleen te realiseren en dan zal ze het water kwijtraken.

Als het meer recent was, of nog steeds voortduurt, zal ze zelf het conflict moeten oplossen.”

## Hoofdstuk 5: Bas & Emily krijgen de Mazelen

Dit weekend gaan Emily, Bas, Ryke, Mama en Papa een weekje kamperen in het bos. Al weken zijn ze druk met plannen maken over wat ze allemaal willen gaan doen. Zwemmen, kanoën, bomen klimmen en een kampvuur maken. Plannen te over en vandaag gaan ze hun tassen en kampeerspullen bij elkaar zoeken want morgen, als Papa klaar is met werken, zullen ze vertrekken en alles moet dan klaar staan.

Eindelijk is het zover. Emily, Bas en Ryke staan te wachten tot Papa terug is en ze kunnen vertrekken. En daar zien ze de auto komen. Gedrieën maken ze een ronde dansje en zingen ‘Papa is thuis’.

Als Papa uit de auto stapt en ze alle drie een knuffel heeft gegeven, zegt ie:

“Kom we gaan naar binnen, ik moet jullie en Mama wat vertellen.”

In de keuken staat Mama de maaltijd voor straks te maken. Na een knuffel van Papa, zegt ze:

“Wat is er, je kijkt zo triest”.

Papa zegt:

“Het spijt me allemaal, maar iemand op het werk is ziek en nu moet ik in plaats van hem een week lang naar een conferentie. Vanavond moet ik vertrekken naar Engeland en ik zal de hele week wegblijven.”

Bas en Emily zijn geschokt, ze staren naar Papa en kunnen het niet bevatten.

Na enkele minuten van doodse stilte begint Bas te schreeuwen:

“Nee, dat kan je niet doen, we zouden gaan kamperen.”

Papa zegt:

“Ik weet het, ik ben net zo teleurgesteld als jullie, maar ik kan hier niets aan doen.”

Emily zegt:

“En hoe geef je ons dan een knuffel voor het slapen gaan?”

Papa zegt:

“Het spijt me Emily, maar we kunnen alleen via de telefoon praten, een knuffel zit er helaas niet in. Jullie zullen het een weekje met alleen een knuffel van Mama moeten doen.”

Mama zegt:

“We halen het kamperen nog wel in. Soms gaan de dingen nou eenmaal niet zoals we graag hadden gewild.”

Tegen Papa zegt ze:

“Kom ik zal je helpen met pakken voor de reis.”

Emily en Bas zijn zeer teleurgesteld en boos. Eigenlijk willen ze Papa geen gedag zeggen, want ze willen niet dat hij gaat.

Uiteindelijk geven ze hem toch een dikke knuffel en zwaaien hem, samen met Mama en Ryke uit. Nog steeds verdrietig gaan ze die avond naar bed. Mama en Ryke proberen ze te troosten maar het lukt niet echt want ook Mama en Ryke zijn verdrietig.

De hele week tellen ze de dagen tot Papa weer komt. Elke morgen en avond missen ze de knuffels van Papa. Ook al hebben ze vakantie en doen leuke dingen, Papa missen ze toch elke dag en vooral als ze naar bed gaan en alleen Mama en Ryke ze een knuffel geven.

En dan eindelijk is het zover. De laatste dag op de kalender is afgestreept, Papa komt weer terug. Vanavond is hij er weer om Bas en Emily een knuffel te kunnen geven. De hele dag zijn ze opgewonden en ’s middags zijn ze druk met een cake bakken.

Om 5 uur staan ze buiten en wachten op de auto. En daar komt hij aan, wat duurde de week lang. Papa stapt uit en geeft ze beide tegelijk een knuffel, die duurt wel 10 minuten. Eigenlijk willen ze niet dat Papa ze loslaat maar Mama wil ook een knuffel en Ryke natuurlijk ook. Die sprong al 10 minuten blaffend om hen heen.

Met zijn vijfen lopen ze naar binnen en vieren zijn terugkomst met een groot stuk cake. Als het tijd is om naar bed te gaan, krijgen ze ieder van Papa een extra lange knuffel, en opgelucht en blij vallen ze in een diepe lange slaap.

De volgende dag komt Mama ze wekken en kijkt ze een beetje vreemd aan. Emily wordt wakker en begint te krabben en kijkt eens goed naar haar armen. Ze heeft overal rode stippen.

Ze zegt:

“Mama ik voel me niet goed, ik ben ziek en alles jeukt.”

Bas is inmiddels wakker geworden en schrikt. Hij zegt:

“Ik voel me ook ziek, en het jeukt. Kijk mijn benen en buik ook, Mama het jeukt en doet pijn, wat is dit?”

Mama zegt:

“Kinderen jullie hebben de mazelen.”

“Wat?” roepen Bas en Emily tegelijk.

“Woef” roept Ryke en rent een rondje.

Mama zegt:

“Wacht even laat me eerst even wat water halen.”

Ze gaat weg en komt terug met natte doeken en 2 glazen water.

“Hier drink wat water en op de jeukende plekken leggen we wat natte doeken. Jullie blijven vandaag gewoon in bed, het is belangrijk om veel te slapen en te drinken. Ik zal zo ‘Mein Studentenmädchen’ aanzetten zodat jullie rustig kunnen slapen.”

Emily zegt:

“Maar waarom hebben we de mazelen?”

Ryke zegt: “Woef”.

Mama legt uit:

“Vorige week hadden jullie zo uitgekeken naar een weekje kamperen met Papa en dat jullie elke dag konden rekenen op zijn knuffels. Toen Papa jullie vertelde dat hij die week weg moest en er geen kamperen en geen knuffels waren voor een week, kregen jullie een schok. Jullie zouden de hele week van Papa gescheiden zijn, dat heet een scheidingsconflict.

Er kwam een schietschijf in jullie hersenen en jullie waren de hele week in een conflict toestand. Gedurende de week is jullie huid dunner geworden en gevoelloos om de scheiding beter aan te kunnen. Gisteren kwam Papa terug en is het conflict opgelost, jullie zijn niet langer van Papa gescheiden.

Jullie lichaam is nu alle gaten die het gemaakt had in de huid, die waren maar heel klein hoor,  weer aan het opvullen en jullie krijgen nieuwe huid terug. Jullie zijn nu in heling, dat betekent dat je nu koorts hebt en je ziek voelt en dat de huid pijn doet en jeukt, maar het zal maar een week duren, want Papa was maar 1 week weg.

Ze noemen het mazelen, maar ook wel waterpokken of rode hond. Het is allemaal hetzelfde maar het ligt eraan hoe groot en hoe lang de schok was hoe erg de heling verloopt. Hoe groter de schok hoe dieper in de huid de verandering plaatvond en hoe erger de helingsfase verloopt. Bij jullie zal het wel meevallen, immers Papa was nooit helemaal weg, jullie hebben elke dag met hem gepraat.

Als Papa wakker is zal ik vragen of hij langs komt om jullie een knuffel te geven en daarna probeer zo veel mogelijk te slapen. Hoe meer je slaapt hoe sneller de huid weer geheeld is. Probeer zo weinig mogelijk te krabben, anders krijg je een nieuwe huid met lidtekens. Ik zal een bak met water hier laten, dan kun je de doeken weer nat maken om neer te leggen op je huid als het ergens te veel jeukt.

Papa komt zodra hij wakker is en ik kom straks ook weer. Als er iets is roep me maar, de deur is open, dan kom ik. We kijken wel wanneer jullie iets willen eten, zeg maar wanneer je wat wilt hebben. Het spijt me dat jullie je niet goed voelen, maar je zult er even doorheen moeten. Maar straks hebben jullie een mooie nieuwe huid. ”

# Hoofdstuk 6: Bas & Emily en het sprookje van de Demonen

Het is weer zaterdag en tijd voor een verhaaltje voor het slapen gaan.

Bas zegt:

“Papa vertel nog eens dat gekke verhaal van die virussen.”

Papa vertelt:

“Er was eens een meneer Pasteur, die zag ze vliegen.”

Emily begint heel hard te lachen en spreidt haar armen en doet of ze vliegt. Ryke zegt “Woef” en rent een rondje door de slaapkamer.

Papa gaat verder:

“Meneer Pasteur was niet zo slim maar was wel heel goed in fantaseren en sprookjes verzinnen. Hij bedacht dat mensen ziek worden van piepkleine beestjes die niemand kan zien.”

Bas vraagt:

“Als niemand ze kan zien, hoe wist hij dan dat ze bestonden?”

Papa:

“Ja, Bas, dat is een hele goede vraag. Dat wist hij niet, dat was een fantasie die hij had, tegenwoordig noemen ze dat een theorie. Een fantasie of theorie is een idee dat iemand heeft maar waar geen enkel bewijs voor is. Daarom zeggen mensen dat je in de fantasie of theorie moet geloven. Geloven betekent dat je iets moet aannemen zonder dat er bewijs geleverd wordt. Niemand heeft ooit een virus gezien, dus moet je er in geloven.”

Emily zegt:

“Dus....  van de waarheid kun je een foto maken, over een theorie kun je alleen maar fantaseren.”

Papa:

“Inderdaad Emily, heel goed bedacht van jou.”

Bas vraagt:

“Dus virussen zijn piepkleine beestjes?”

Papa:

“Nou, inmiddels is de fantasie veranderd en zijn het geen beestjes meer maar kleine stukjes eiwit, zoals een piepklein stukje van het witte spul in een ei.”

Emily begint heel hard te lachen en zegt:

“Oh nee, dan worden alle kippen ziek geboren, zeggen ze daarom tok, tok, tok?”

Ondertussen zwaait ze met haar armen en doet een kip na.

Ryke zegt “Woef” en rent een rondje door de slaapkamer.

Papa gaat verder:

“Nou ja, volgens de mensen die zeggen expert te zijn op het gebied van virussen, vliegen die piepkleine stukjes eiwit in de lucht rond en als je ze inademt komen ze in je lichaam. Dan kruipen ze in je cellen en dan zullen jouw cellen die stukjes eiwit vermeerderen.”

Bas vraagt:

“Waarom zouden die cellen dat doen?”

Papa:

“Dat weet niemand, het is een fantasie verhaal dus kunnen ze allerlei gekke dingen bedenken die in het echt natuurlijk helemaal niet kunnen.”

Emily:

“Pfff, wat een gek verhaal, waarom zouden we ziek worden van piepkleine stukjes eiwit, dan worden we toch ook ziek als we melk drinken of kaas eten?”

Papa:

“Volgens de experts zijn virussen demonen, een soort kwade geesten, die rondvliegen en samenwerken om alle mensen ziek te maken en te vermoorden.”

“Maar het verhaal wordt nog veel gekker. Want ze hebben bedacht dat maar 1 mens ziek wordt van een demon die in de lucht vliegt. Alle andere mensen worden ziek omdat ze demonen krijgen van die ene mens die als een soort demonen fabriek die piepkleine stukjes eiwit vermeerdert. Dus eigenlijk is er maar 1 mens die ziek wordt van een vliegende demon, en die maakt alle andere mensen ziek. Dat noemen ze besmetting, dat betekent ook wel vies maken.”

Emily:

“Mensen geloven dus dat ze niet ziek worden van die piepkleine eiwitten in de lucht, maar dat ze ziek worden omdat iemand anders die piepkleine eiwitten heeft, in hun gezicht blaast?”

Papa:

“Ja, heel goed gezegd Emily.”

Bas:

“Dus er was eens 1 piepkleine vliegende demon, die niemand ooit heeft gezien. Die heeft 1 mens ziek gemaakt. In die mens hebben de cellen de demonen vermeerdert en vervolgens heeft die mens

andere mensen vol geblazen met demonen? En nu zijn andere mensen ook vies. Ik snap er niets van.”

Papa:

“Geeft niets hoor Bas, niemand snapt het. Het is een fantasie-verhaal over kwaadaardige demonen die mensen ziek en dood maken. Niemand kan ons uitleggen hoe dat in zijn werk moet gaan.”

Mama vraagt:

“Weten jullie nog waar het woord farmacologie vandaan komt?”

Emily en Bas denken diep na. Ze weten het wel maar zijn het woord vergeten. Dan roept Emily:

“Pharmakia”.

Ryke roept: “Woef”.

“Heel goed onthouden Emily”, zegt Mama. En wat betekent Pharmakia?”

“Ik weet het, ik weet het”, roept Bas en maakt een ronde dansje door de slaapkamer.

“Woef”, roept Ryke en rent achter Bas aan.

“Voodoo, voodoo, abracadabra en simsalabim, zwaaien met je toverstokje en boem je bent ziek, abracadabra en simsalabim, zwaaien met je toverstokje en bam je bent beter”, zingt Bas.

“Woef, waf, woef” zingt Ryke.

Mama, Papa en Emily lachen om Bas die met een stokje rondzwaaiend zingt en Ryke die om Bas heen draait en probeert het stokje dat Bas vasthoudt te grijpen.

Als ze allemaal uitgelachen zijn en Bas weer op het bed is neergevallen gaat Mama verder:

“Ja Bas, Pharmakia betekent tovenarij, magie en hekserij. Farmacologie is met tover pilletjes, drankjes, injecties en toverformules mensen bevrijden van alle demonen die mensen ziek maken. Het is een soort demonen uitdrijving met behulp van toverdrankjes, pilletjes, zalfjes en injecties.”

Mama gaat verder:

“Meneer Pasteur behoorde tot een groep van hele rijke mensen die in de Kabbalah geloven. Samen hebben ze besloten dat alle mensen in de wereld ook in de Kabbalah moeten geloven. Daarom hebben ze scholen, universiteiten en ziekenhuizen opgezet waarin iedereen onderwezen wordt in de Kabbalah religie. Vanaf die tijd wordt iedereen verteld dat je ziek wordt van kwade demonen en je magie en tovenarij nodig hebt om beter te worden. Ze vertellen aan iedereen dat als je niet doet wat zij zeggen je dood gaat.”

“Alle dokters in de wereld zijn naar de universiteit geweest waar ze geneeskunde studeren. Deze studie is gebaseerd op de boeken die de mensen die in Kabbalah geloven geschreven hebben. Die boeken zijn de Torah, Talmoed, Zohar, Bijbel en Koran. Daarin staat geschreven dat de joodse god mensen ziek maakt en met behulp van magie ze weer beter maakt. Vroeger zeiden mensen ook altijd dat je ziek werd omdat god je strafte voor iets dat je verkeerd gedaan had. Omdat mensen niet meer in de god van de bijbel geloven hebben ze god vervangen door demonen. Maar de magie, Pharmakia, is gebleven.”

Emily zegt:

“Denken alle mensen dan dat je dood kunt gaan als je demonen inademt of inslikt? Dan zijn die mensen toch altijd bang?”

Papa:

“Ja, Emily, dat heb je heel goed begrepen. Mensen zijn vreselijk bang voor deze kwaadaardige demonen. En dat is heel erg, dat kun je je niet voorstellen hè? Altijd bang zijn voor andere mensen die je ziek kunnen maken omdat ze demonen bezitten. En bang zijn dat je demonen in je lichaam hebt die ineens een oorlog tegen jouw lichaam kunnen beginnen.”

“En omdat mensen zo vreselijk bang zijn voor die demonen zijn ze bereidt om in zich te laten snijden om die zogenaamde demonen eruit te snijden, of die demonen te verbranden met electrische straling of met behulp van vergif ze te vergiftigen.

En dat allemaal omdat ze verteld is dat als ze die demonen niet doden dat de demonen hen zullen doden.

Het is de moderne demonen-uitdrijving. In de bijbel is het Jezus, de Kabbalah Koning die de demonen uitdreef*, tegenwoordig hebben we Jezus in een potje of spuit.”

Bas:

“Weet je Papa. Het klinkt een beetje als een Harry Potter boek. Weten mensen dan niet dat het allemaal fantasie is? Is toch allemaal niet echt waar wat er in die boeken staat?”

Mama:

“Tja, die slechte mannen met hun Kabbalah religie hebben iedereen verteld dat wat zij zeggen wetenschap is, en als je het niet gelooft ben je heel dom, een slecht iemand, een fantast, en nog een heleboel scheldwoorden. Ze hebben er voor gezorgd dat iedereen de mensen die zeggen: “dat is toch allemaal fantasie” heel hard uitlachen en voor gek verklaren. Ze hebben iedereen verteld dat zij vele malen slimmer zijn dan de rest van de mensen en dat zij daarom mogen bepalen wat waar is en wat niet.”

Emily:

“Maar de waarheid kun je bewijzen, in een fantasie moet je geloven.”

Papa:

“Inderdaad Emily, en als alle mensen dat zouden weten, zouden ze niet meer zo bang zijn. Want niemand heeft ooit een foto kunnen maken van die kwaadaardige demonen. We hebben alleen computer plaatjes. Dokter Hamer heeft laten zien dat je gewoon een foto kunt maken van de oorzaak van ziekten. Dat is de

* Zie Annex 1.

schietschijf in de hersenen die je met behulp van een CT-scan kunt fotograferen.”

Emily denkt even na en zegt:

“Nou ik vind het toch gek dat als je niet gelooft in kwaadaardige demonen dat je uitgelachen wordt.”

Mama:

“Ja meisje, we leven in een wereld waarin gezegd wordt dat je slim bent als je gelooft in dingen die niet bestaan. Er was ooit een tijd waarin slim zijn betekende dat je in de realiteit leefde en waarin de waarheid het dagelijks leven bepaalde. Nu ben je verplicht in fantasieën te geloven, en als je dat niet doet word je voor gek verklaard.

Als je zegt dat die demonen niet bestaan worden mensen heel boos en zeggen dat je een slecht mens bent omdat jij wilt dat die demonen alle mensen ziek maken en vermoorden.”

Bas:

“Huh, als demonen niet bestaan kunnen ze toch ook niemand ziek of dood maken?”

Mama:

“Ja lieverd, maar mensen die hun hele leven al geloven in demonen, zijn niet in staat om dat geloof zomaar weg te gooien. Want als die demonen niet bestaan zijn ze hun hele leven voor niets bang geweest, hebben ze al die pilletjes gegeten, spuiten laten zetten, operaties en andere tovermiddelen voor niets laten doen.”

Emily:

“Maakt toch niet uit, nu weten ze dat het niet meer hoeft.”

Papa:

“Ja schat, dat is waar. Maar voor de meeste mensen is het moeilijkste dat er is, toegeven dat ze een fout of vergissing hebben

gemaakt. De meeste mensen gaan liever door met dezelfde fout of vergissing maken dan dat ze aan zichzelf en andere moeten toegeven dat ze in iets geloofd hebben dat een grote leugen blijkt te zijn."

Bas denkt eens even heel diep na en zegt:

"Maar Papa, als ze het niet willen toegeven betekent dat, dat ze ervoor kiezen om ziek en dood te gaan aan Pharmakia, in plaats van voor de Germaanse Heilkunde van Dokter Hamer te kiezen en te blijven leven."

Papa:

"Ja lieve jongen, dat klopt. Dat is verschrikkelijk ik weet het. Maar iedereen is verantwoordelijk voor zijn eigen leven en zijn eigen keuzes. Dokter Hamer heeft ze laten zien dat er een andere keuze gemaakt kan worden. Als mensen dat niet willen, kunnen wij niemand daar toe dwingen. Hoe erg we het ook vinden wat die mensen aangedaan wordt met deze Kabbalah fantasie."

Emily vraagt:

"Wat is Covid dan?"

Papa legt uit:

"De rijke Kabbalah mensen hebben hun eigen taal, dat heet Hebreeuws. Die taal lees je van rechts naar links. Het heet dus eigenlijk Divoc. Divoc in het Hebreeuws betekent Demon. Ze zijn nu al jaren bezig mensen te vertellen dat ze vol zitten met demonen. In de Kabbalah staat geschreven dat alle niet-joden demonen in zich hebben en rond hen hebben. Dat is Covid, en die demonen moeten met behulp van magie, dat is vaccinaties, verdreven worden. Ze willen dat iedereen zich steeds weer test of ze demonen in zich hebben en iedereen moet zich steeds weer volspuiten met toverspul om die demonen te doden. Dat is een religieus ritueel geworden."

Mama zegt:

"We gaan het een andere keer wel over de Kabbalah hebben. Nou laten we het even afsluiten met iets leuks, aan de religies van

andere mensen kunnen wij niets veranderen en het heeft geen zin dat wij verdrietig worden omdat andere mensen de verkeerde keuzes maken. Wat zullen we nog even doen voor jullie gaan slapen?”

Emily en Bas in koor:

“Mogen we nog even naar ‘Mein Studentenmädchen’ van Dokter Hamer luisteren?”

Ryke: “Woef.”

Papa begint te lachen:

“Ja natuurlijk, uitstekende keuze. Ik zal het zachtjes zetten zodat jullie er lekker op kunnen slapen.”

# Hoofdstuk 7: Bas & Emily krijgen de Bof

Het is weekend en Oma komt logeren. Op zondagavond heeft Oma een feestje in het buurthuis en ze heeft beloofd om taarten en vlaaien te bakken voor iedereen. Mama, Bas en Emily zullen Oma helpen.

De hele zaterdag zijn ze druk in de weer met deeg maken, fruit schoonmaken en snijden en bakken van vlaaien en taarten. 's Avonds willen Bas en Emily een stukje taart, de hele dag loopt hun het water in de mond van al die lekkere dingen die ze aan het maken zijn. Maar Mama zegt:

"Nee, kinderen alles is voor Oma. We moeten zo veel bakken dat we er niet zelf van kunnen eten."

Bas en Emily gaan 's avonds teleurgesteld naar bed, ze hadden er zo op gehoopt dat ze ook voor zichzelf wat lekkers zouden bakken. Op zondagochtend en -middag zijn Oma en Mama nog steeds druk met bakken. Bas en Emily gaan naar buiten, ze hebben geen zin meer om te helpen als ze toch niets krijgen. Maar elke keer als ze het huis binnen lopen en de lekkere geur van versgebakken vlaai en taart ruiken, loopt het water ze in de mond. Maar Mama blijft standvastig, het is allemaal voor Oma en haar feestje.

Als op zondagavond Oma weggebracht is met alle taarten en vlaaien en ze weer thuis komen vraagt Bas:

"Mama maken we nu een chocoladetaart voor onszelf?"

Mama zegt:

"Oh nee, ik kan geen taart meer zien. Ik heb genoeg gebakken dit weekend. Een andere keer."

Bas en Emily zijn zeer teleurgesteld, ze hadden zo gehoopt dat er iets lekkers voor hen in zat dit weekend.

De volgende zaterdag worden ze wakker met de geur van chocoladetaart. Ze rennen naar de keuken en daar op de tafel staat een vers gebakken chocoladetaart. Ze willen eigenlijk direct een stukje maar Mama zegt:

“Nee, we gaan eerst ontbijten, straks als de taart is afgekoeld krijgen jullie een stuk taart.”

Om 11.00 uur als Papa en Mama koffie hebben en Bas en Emily versgeperste sinaasappelsap, eindelijk, krijgen ze een stuk chocoladetaart. Eindelijk. Het is zoooo lekker.

Maar dan, die avond hebben Bas en Emily een dikke wang en ze voelen zich ziek.

Emily zegt:

“Mama wat is er gebeurd, wat zat er in de chocoladetaart? We hebben allebei een dikke wang.”

Mama lacht:

“Lieverd er zat niets in de chocoladetaart, jullie hebben de bof.”

Bas zegt:

“De bof? Wat is dat?”

Papa legt uit:

“Vorige week hebben jullie alleen maar naar taarten en vlaaien mogen kijken, het water liep jullie in de mond nietwaar? Konden jullie de taart proeven in je mond?”

Emily zegt vol verbazing:

“Ja, inderdaad. Het was gek maar mijn mond deed net of ik taart aan het eten was, maar ik heb echt niets gegeten.”

Papa gaat verder:

“Nee, jullie speekselklieren zijn heel veel speeksel gaan maken, maar er was niets om weg te werken. Het was een schok dat jullie

niets mochten eten van al dat lekkers. Omdat al dat teveel speeksel ruimte inneemt is er meer ruimte gemaakt in je mond, er is dus weefsel afgebroken om ruimte te maken voor al dat extra speeksel."

"Vanochtend hebben jullie eindelijk jullie lekkers gekregen. Het conflict is in oplossing gegaan. Nu jullie eindelijk dat speeksel konden gebruiken om de chocoladetaart te verwerken is de extra ruimte niet meer nodig. Alles wordt nu weer hersteld en dat gaat altijd met gebruik van veel vocht, vandaar dat de wang zo dik is. Nu hebben jullie hele dikke speekselklieren, dat is de heling van het brokconflict. Ze noemen dat de bof. Als alles weer hersteld is zal het vocht weer verdwijnen en ziet jullie gezicht er weer uit als altijd."

## Hoofdstuk 8: Bas & Emily en het sprookje van de Demonen die Kanker veroorzaken

Het is zaterdagmiddag en het regent. Bas en Emily hebben een vriendje die heeft gezegd dat hij kanker heeft, hij heeft leukemie. En nu willen ze weten wat kanker nou eigenlijk is.

Emily vraagt:

“Wat is kanker?”

Papa legt uit:

“Ons lichaam is opgebouwd uit 3 verschillende soorten weefsels: endoderm, mesoderm en ectoderm. Als we nu een biologische schok krijgen bepaald het onderwerp of thema van de schok welk orgaan gaat reageren. Dat thema wordt bepaald door wat er op het moment van de schok door ons heen gaat.

Dat betekent dat 2 mensen dezelfde ervaring kunnen hebben maar omdat er iets anders door hun hoofd gaat op dat moment, gaat het lichaam ook op een andere manier reageren. Bijvoorbeeld bij een auto ongeluk. De bestuurder van de auto denkt bijvoorbeeld ‘wat ben ik een slechte chauffeur’ en krijgt problemen met zijn rug. Degene die er naast zit denkt misschien ‘ik ga dood’ en krijgt problemen met zijn longen. Dus dezelfde ervaring maar 2 verschillende biologische schoks.”

“Sommige organen zijn opgebouwd uit verschillende soorten weefsels. De schok bepaalt nu welk weefsel in dat orgaan gaat reageren. Op hetzelfde moment krijgen we een Hamerse Haard of schietschijf in onze hersenen op de plek die overeenkomt met de schok en het orgaan weefsel. Dat vindt allemaal tegelijkertijd plaats. Dus wat je denkt, de schietschijf en de reactie van het orgaan ontstaat tegelijkertijd, direct nadat de biologische schok heeft plaatsgevonden.”

“Het endoderm bijvoorbeeld is klierweefsel of gladde spieren en hoort bij de hersenstam. Het endoderm maakt meer weefsel aan in de conflictfase. Dus bij een doodsangst zoals die persoon in een auto ongeluk, wordt meer longweefsel aangemaakt om in leven te blijven. De Kabbalah dokters noemen dat kanker en zeggen dan dat je dood gaat, gek he?

Nou als het conflict is opgelost gaan de tuberculose bacteriën het teveel aan longweefsel weer opruimen, dan gaan mensen hoesten en worden ze ziek. Dan zeggen de Kabbalah dokters weer dat je dood gaat. Alweer.”

“In de darm vindt hetzelfde plaats, maar hier is het een ergernisconflict, dus bijvoorbeeld ruzie met de buurman over de rotzooi die hij maakt, of de muziek die altijd hard aan staat. Dan gaat de darm meer weefsel maken. Dat noemen ze ook kanker.”

“Het oude mesoderm maakt ook meer weefsel aan, dat is klierachtig weefsel en hoort bij de kleine hersenen. Dat zijn integriteits- en zorgconflicten. Integriteit is bijvoorbeeld dat iemand jou uitschelt. Dat heet dan huidkanker of je krijgt puistjes, of huidschimmel of gordelroos, dat heet dan weer geen kanker allemaal, hoewel dat ook allemaal weefseltoename is en na de conflictoplossing weer wordt afgebroken.

Het kan ook een zorgconflict zijn en dan vermeerdert het weefsel van de borstklieren, dat heet dan weer wel kanker.”

“En nou wordt het nog gekker. Het nieuwe mesoderm is bindweefsel en hoort bij de witte stof van de grote hersenen. Hier hebben we de inbreuk op de eigenwaarde. Dat betekent meestal dat je gefaalt hebt, bijvoorbeeld je hebt de bal naast het doel geschoten of je bent gezakt voor een examen. Als het heel erg was gaan de botten reageren. Maar nu wordt er niet meer weefsel gemaakt, er wordt weefsel afgebroken, er gaan dus gaten ontstaan.

Maar de Kabbalah dokters noemen dat ook kanker, dat is botkanker zeggen ze dan. Nou als je het conflict hebt opgelost, dan gaat het bot in heling en dan krijg je leukemie. En dan zegt de Kabbalah dokter weer dat je kanker hebt, maar nu geen botkanker maar bloedkanker. Maar eigenlijk ben je nu aan het helen van de

botkanker, die niet echt kanker is omdat het verlies van weefsel was, geen toename.”

Dan hebben we nog het ectoderm, het plaveiselepitheel, hoort bij de hersenschors. Hier hebben we ook celafname tijdens de conflictfase, en als het conflict, dat is territorium of schrikangst, is opgelost wordt alles weer opgevuld en dat heet dan ook weer kanker op sommige plaatsen, op andere plaatsen heet het een ontsteking of bij kinderen noemen ze het mazelen.

Dus lieve kinderen, ik kan niet zeggen wat precies bedoeld wordt met kanker, omdat de Kabbalah dokters alles door elkaar halen.

Maar als jullie het goed begrepen hebben, het weefsel van het endoderm en oude mesoderm maakt meer weefsel aan tijdens de conflictfase en na de conflictoplossing wordt het weer afgebroken. Het weefsel van het ectoderm en nieuwe mesoderm, breekt het weefsel af in de conflictfase, en vult dat weer op na de conflictoplossing.

Dan hebben we alleen nog een speciale groep van het ectoderm en dat is de functie uitval. Dat is bijvoorbeeld na een motorisch conflict, als je niet weg kunt rennen als je aangevallen wordt, dan functioneren de spieren niet meer en ben je verlamd. Totdat je het conflict hebt opgelost en je de heling hebt doorgemaakt dan kun je weer lopen.

Het kan ook dat je na een biologische schok niet meer kan ruiken, of niet meer kan zien, of dat je diabetes hebt, dat is dat je geen insuline meer maakt om glucose af te breken.

De verlammingen van spieren heten geen kanker dat heet polio of MS, dat is multiple sclerose, dan kun je bijvoorbeeld je armen niet meer bewegen. Als je dat conflict niet oplost en gelooft wat de Kabbalah dokters zeggen, dat je overal verlamd gaat worden, dan van de schok krijgen mensen inderdaad verlammingen over hun hele lichaam.

Maar dat jullie vriendje leukemie heeft is eigenlijk goed nieuws, want hij heeft het conflict opgelost en de botkanker, dat is het eigenwaardeconflict, is nu in heling. Ik ben echter bang dat hij nu verplicht chemische Pharmakia moet gaan slikken. Niet alleen gaat

hij daar heel ziek van worden, hij zal waarschijnlijk later nooit meer kinderen kunnen krijgen.

De kanker theorie van de Kabbalah dokters is dat er cellen in je lichaam veranderen in demonen die proberen je te vermoorden. Deze door demonen bezeten cellen gaan vervolgens door je lichaam reizen en dan gaan ze daar verder met je vermoorden.

Maar volgens hun eigen wetenschap kan een eenmaal gespecialiseerde cel niet meer veranderen. Dat zit zo:

Elke cel komt uit een stamcel. Een stamcel specialiseert zich in bijvoorbeeld een spiercel of longcel of botcel. Daarna kan deze nooit meer veranderen. Maar in de demonen theorie kunnen deze cellen ineens veranderen in iets heel anders. Dus een door demonen bezeten longcel gaat naar een bot en verandert daar ineens in een botcel. De door demonen bezeten longcel in de long vermeerderde het longweefsel en er ontstonden meer longcellen, maar nu hij veranderd is in een botcel, neemt de hoeveelheid botcellen ineens af.

Niemand heeft ooit deze reizende door demonen bezeten cellen in het bloed gezien. Het zou betekenen dat als iemand longkanker heeft er allemaal longcellen in het bloed zouden moeten zitten. Maar dat is niet zo. Het is een beetje als in Harry Potter waarbij ze omzichzelf draaien en dan ineens getransporteerd worden naar een heel andere plek.

Gek genoeg wordt er als er bloed gegeven wordt aan mensen tijdens een operatie, dat bloed nooit getest op door demonen bezeten kankercellen. Dat is toch vreemd.”

Emily vraagt:

“Hoe komt het dan dat mensen op verschillende plekken kanker hebben?”

“De meeste vervolgkankers worden veroorzaakt door de Kabbalah dokters. Bijvoorbeeld een mevrouw met borstkanker als reactie op een zorgconflict. Dan zegt de dokter, die borst moeten we eraf snijden anders gaat u dood. Dan krijgt die mevrouw een nieuwe biologische schok, een eigenwaarde-conflict, want ze ziet er niet meer uit als een vrouw. Die schok veroorzaakt dan botkanker. Dan

zegt de dokter: mevrouw het is uitgezaaid, nu gaat u dood. Dan krijgt die mevrouw weer een nieuwe biologische schok, een doodsangst-conflict, en krijgt ze longkanker. Helaas is het zo dat als mensen geloven dat ze doodgaan dat ze ook echt doodgaan. Als die mevrouw haar eerste conflict had opgelost, was de rest nooit gebeurd."

Bas en Emily moeten hier even heel lang over nadenken. Dan zegt Bas:

"Wat moeten we nu tegen Pieter zeggen?"

Het beste is om heel lief te zijn tegen Pieter. Maar ik zou maar niets zeggen over wel of niet bestaande demonen. Het is belangrijk dat hij rustig blijft en vooral niet in paniek raakt, anders krijgt hij nog meer biologische schoks en wordt ie niet beter alleen maar zieker.

Emily is bezorgd en zegt:

"Maar hij moet toch weten dat hij al beter aan het worden is?"

"Ja lieverd, dat zou ook moeten, helaas is het niet zo simpel. Ik kan met de Mama van Pieter gaan praten en misschien wil ze naar mij luisteren. Maar er is een grote kans dat ik jullie moet gaan teleurstellen dat ze niet wil luisteren. De meeste mensen geloven alles wat de Kabbalah dokters zeggen en vinden dat als je geen dokter bent je ook niets weet.

Dat wij weten dat Dokter Hamer gelijk heeft omdat we onze conflicten altijd oplossen en altijd precies alles krijgen wat Dokter Hamer heeft opgeschreven, betekent niet dat andere mensen dat willen weten. En als ze het niet willen uitproberen, komen ze er ook nooit achter dat het altijd klopt wat hij zegt."

Ik kan zeggen dat Pieter in heling is en dat hij vooral veel rust en extra glucose nodig heeft, maar of ze dat ook zal aannemen weet ik niet. Mensen horen de Germaanse Heilkunde te bestuderen voor dat er iets ernstigs gebeurt. Zodat ze eerst kunnen oefenen met kleinere conflicten en uit eigen ervaring weten dat het werkt.

Dat maakt het gemakkelijker op je lichaam te vertrouwen als er iets echt ernstigs gebeurt. Helaas gaan mensen pas nadenken als er

crisis is en dan zijn ze niet meer in staat om goed na te denken. Dan doen ze maar gewoon wat de Kabbalah dokters zeggen. En dat is meestal precies het omgekeerde van wat er nodig is.

Ik beloof jullie dat ik mijn best zal doen de Mama van Pieter duidelijk te maken dat hij vooral geen chemotherapie moet krijgen, maar ik kan jullie niet beloven dat ze ook luistert."

Bas vraagt:

"Wat is chemotherapie?"

Papa zegt:

"Eigenlijk is chemotherapie geen therapie. Het is chemisch afval. Meer dan honderd jaar geleden hadden we de eerste wereldoorlog. Toen hadden de Britten en Amerikanen mosterdgas dat ze gebruikte om de Duitsers te vermoorden. Het is heel giftig. Mensen worden heel ziek en dan gaan ze dood. Na de tweede wereldoorlog hebben ze afgesproken dat het niet meer gebruikt mocht worden. Maar ze hadden er nog hele pakhuizen mee vol liggen.

Toen bedachten de rijke Kabbalah mensen dat ze het wel konden gebruiken als Pharmakia voor kankerpatiënten, het was gratis en ze konden het heel duur verkopen. Daarom hebben ze er pillen van gemaakt die nu de door demonen bezeten cellen moeten vermoorden. Het is eigenlijk chemische oorlogsvoering en geen chemische therapie. Daarom worden al die mensen heel ziek en dan gaan ze dood.

De Kabbalah dokters beweren nu dat die mensen zo ziek worden en dood gaan aan kanker maar dat is natuurlijk niet zo. Het is de pillen die ze ziek maakt en waardoor ze doodgaan. Daarom vallen ook bij al die mensen de haren uit, ze worden misselijk, hebben vreselijke pijn, het is een vreselijk giftig spul. Omdat mosterdgas op de wind meegevoerd werd in een oorlog, was de kans groot dat hun eigen leger vergiftigd werd, het was dus niet echt handig om het spul te gebruiken. Daarom waren alle landen akkoord dat het niet meer gebruikt zou worden in een oorlog."

Emily vraagt:

“Zijn die rijke mannen dan in oorlog met ons?”

Papa zegt:

“Ja, dat heb je goed begrepen. Want ondanks dat het geen oorlog is worden elk jaar 10 miljoen mensen gedood met behulp van dit chemisch gif. Het is een stille oorlog, zonder bommen en granaten, maar met mensen die in ziekenhuizen of verpleeghuizen stilletjes doodgaan. Ondertussen krijgen de demonen, die niemand ooit gezien heeft, de schuld.”

Emily zegt:

“Dus als Pieter chemotherapie krijgt betekent dat, dat hij ook heel ziek wordt en zijn haren verliest?”

Mama zegt:

“Ja lieverd, ook Pieter helaas. Ik ga morgen even bij ze langs en kijk of de Mama en Papa van Pieter willen luisteren. Het beste wat jullie kunnen doen is lief voor hem zijn, dan zal ik met zijn Mama en Papa praten.”

Papa zegt:

“En nu gaan we iets leuks doen. Kijk de zon schijnt weer, laten we nog even met Ryke het bos in gaan.”

Ryke zegt: “Woef.”

“Ja, ja, ja het bos in” zingen Emily en Bas en gaan hun jas en laarzen zoeken.

## Hoofdstuk 9: Bas & Emily hebben Vragenuurtje

Het is zaterdagavond en Bas en Emily hebben hun wekelijkse vragenuurtje. Ze hebben de afgelopen tijd veel geluisterd naar mensen om hen heen die vragen stellen over Covid, griep, verkoudheid en hooikoorts en willen weten hoe het zit.

Ongeduldig zeggen ze Papa en Mama op te schieten om naar de slaapkamer te gaan waar ze zich lekker op hun bed nestelen en klaar zijn voor alle vragen.

Mama en Papa moeten lachen om al dat ongeduld maar zijn ook blij dat de kinderen zoveel vragen hebben. Veel vragen hebben is een teken van een onderzoekende en nadenkende natuur. Samen met gezond verstand het teken van echte wijsheid. Niet denken dat je alles weet, maar vragen stellen over dat wat om je heen gebeurd en overdenken hoe dat in het grote geheel past is echte intelligentie en dus wijsheid. Denken dat je alles weet terwijl je nooit vragen stelt en deze onderzoekt, maar gewoon gelooft wat andere mensen zeggen of schrijven, is geen teken van intelligentie maar domheid en luiheid.

Papa zegt:

“Oké kinderen, wie begint?”

Emily:

“Waarom krijgt iedereen tegelijk griep? En wat heeft dat met Covid te maken?”

Papa:

“Hele goeie vraag Emily. Verkoudheid en griep, dat in 2020 ineens Covid heette, is een grote schoonmaakactie van het lichaam. Dat gaat je lichaam op natuurlijke wijze doen zodra, na de winter, de zon weer gaat schijnen. Door het gebrek aan zonlicht, stress, omdat er weinig lichturen op een dag zijn, en mensen om de stress

te verminderen meer troep uit een fabriek eten, hoopt het afval tijdens de winter op. Zodra de zon weer gaat schijnen in februari of maart, gaat het lichaam al dat afval verwijderen. Er wordt grote schoonmaak gehouden. Uit alle gaten, dat is mond, neus, huid en soms ook de darmen wordt al het opgehoopte afval en gif verwijderd. Dat noemen we griep. Als het niet al te erg is, mensen geen koorts hebben, heet het verkoudheid.

Griep krijg je ook na een periode van angst, omdat angst ook tot afval in het lichaam leidt. Als de angst voorbij is gaat het lichaam grote schoonmaak houden. Maar de griepgolf die we elk voorjaar hebben is gewoon de natuurlijke grote schoonmaak die we vooral hier in het noorden hebben. Mensen die in de tropen wonen, waar ze het hele jaar evenveel zonlicht hebben, hebben geen jaarlijkse grote voorjaarsschoonmaak omdat ze het hele jaar genoeg zonlicht hebben om meerdere kleine schoonmaken, verkoudheden, te hebben na periodes van angst of stress. Ook eten die mensen geen of weinig troep dat uit een fabriek komt, dus minder gif om zich van te ontdoen.

In 2020 besloten ze om de jaarlijkse voorjaarsschoonmaak Covid te noemen, een zogenaamde demon die de mensheid wilde vermoorden. Daarom was er ook geen griep, verkoudheid of allergie in 2020, elke schoonmaak of allergie werd toegeschreven aan deze demonen.

Vervolgens hebben ze mensen min of meer gedwongen zich vol te spuiten met vergif om deze demonen te doden, wat ze vaccinatie noemen. Deze mensen werden dan weer ziek omdat het lichaam ging ontgiften, grote schoonmaak houden om al dat gif weer uit het lichaam te krijgen, wat dan ook weer Covid genoemd werd. De demonen kregen weer de schuld.

Al die mensen waarvan het lichaam het niet lukt om dat vergif weer kwijt te raken, zijn nu voor de rest van hun leven ziek. Dat heet nu long Covid, weer krijgen de demonen de schuld. Mensen snappen nog steeds niet, dat hoe meer vergif je in je lichaam stopt hoe ernstiger en langer je ziek wordt. Op een gegeven moment kan het lichaam het niet meer aan en dan gaan ze dood.”

Emily vraagt:

“Maar mensen werden nu ook op andere tijden in het jaar ziek.”

Papa zegt:

“Tja, goed gezien. Als je eenmaal weet dat na een periode van stress en angst het lichaam van mensen grote schoonmaak gaat houden kun je daar handig gebruik van maken. Eerst maak je mensen bang voor demonen. Na enkele weken zeg je: “het wordt minder, geen angst meer nodig” dan gaan mensen in ontgifting. Dan zeg je: “Oh nee, veel te vroeg gejuigd, de demonen maken nog steeds iedereen ziek.” Dan maak je mensen weer bang voor enkele weken, en dan zeg je weer: “Het is over, geen angst” en gaan mensen weer ontgiften. Zo zijn we jaren doorgegaan, zo zorg je dat mensen steeds weer tegelijkertijd ziek worden.

Dat is natuurlijk alleen die mensen die in demonen geloven. De mensen die weten dat het onzin is zijn helemaal niet ziek geweest in de afgelopen jaren.”

Bas vraagt:

“Wat is een immuunsysteem en waarom moet je vergif inspuiten om het te laten werken?”

Mama antwoordt:

“Het immuunsysteem is een fantasie dat je een heel leger in je lichaam hebt van antilichamen die vechten tegen de demonen die je willen vermoorden. Het is het sprookje dat je lichaam in constante paraatheid voor oorlog is en als je maar genoeg vergif inspuit wordt het leger getraind voor oorlogvoering.

We hebben helemaal geen immuunsysteem dat vecht tegen demonen, want demonen bestaan niet. Virussen bestaan niet en de andere demonen waartegen zogenaamd oorlog gevoerd moet worden zijn bacteriën die je ziek maken. Maar die bestaan ook niet. Bacteriën zijn niet ziekmakend, ze ruimen ziek, dat is vergiftigde, cellen en weefsel op. Ze zijn niet de oorzaak van dood en verderf, ze ruimen het afval op dat door gif en stress is veroorzaakt.

We hebben 2 soorten bacteriën in ons lichaam, de opbouwende en de afbrekende. De opbouwende bacteriën zorgen voor de heling van weefsel, het vermeerderen van cellen nadat een deel is verwoest of is dood gegaan. De afbrekende bacteriën breken

onder andere voedsel af dat we opeten zodat het door de cellen kan worden opgenomen, een ander deel breekt dode en zieke cellen af om te kunnen worden verwijderd, een deel is verantwoordelijk om tumoren af te breken nadat het conflict is opgelost en een deel breekt het gif af dat mensen allemaal in hun lichaam stoppen met fabrieksvoedsel, pesticiden en Pharmakia. De antilichamen voeren vervolgens al dat afgebroken vergif naar buiten.

Als je al die bacteriën doodt, waar mensen druk mee bezig zijn met antibiotica en antibacteriële zeep en gels, kan het lichaam ten eerste niet helen, er worden geen nieuwe cellen en weefsel meer gemaakt, ten tweede kan het voedsel niet meer afgebroken worden en opgenomen door de cellen, dat noemen ze AIDS, zogenaamd veroorzaakt door een demon, en ten derde kan het afval niet meer worden afgebroken. Dat betekent dat al het afval ophoopt in je lichaam en je dus aan vergiftiging overlijdt.

Elke vaccinatie, voor welke demon dan ook, bevat antibacteriële ingediënten om het lichaam te stoppen om zichzelf te helen en te ontgiften plus een heleboel vergif, als zware metalen, formaldehyde en anti-vries. Met elke vaccinatie krijg je een ophoping van vergif in het lichaam en een verminderde capaciteit om weefsel dat beschadigd wordt door al dat vergif, te vervangen door nieuw weefsel. Mensen worden dus steeds zieker maar ook minder oud.

Het betekent ook, en dat zien we nu na de massale covid-vaccinatie campagne, dat tumoren niet meer kunnen worden afgebroken. Het wordt nu gezegd dat de vaccinaties turbo-kanker veroorzaken. Dat is niet zo. Normaal gesproken lossen mensen heel snel hun conflicten op waardoor de tumoren weer afgebroken worden, zonder dat mensen ooit wisten dat ze er 1 hadden. Echter het wordt nu duidelijk dat de TBC-bacteriën, die voor de afbraak van tumoren verantwoordelijk zijn, het doelwit zijn geweest van het vergif. De tumoren worden niet meer afgebroken.

En nu kunnen de Kabbalah mensen hun volgende demonen-uitdrijving plan uitvoeren, want ze hebben al een vaccinatie tegen kanker klaar staan, dus binnenkort wordt iedereen gedwongen zich tegen die demonen te “beschermen” door zich vol te spuiten met nog meer vergif.”

Emily vraagt:

“Wat is dan een allergie?”

Papa legt uit:

“Een allergie is een reactie van het lichaam om ervoor te zorgen dat je een eerder opgelopen conflict niet herhaalt. Bijvoorbeeld ooit was je buiten, toen het gras in bloei stond en je werd gebeten door de hond van de buren. Vervolgens ben je allergies voor honden, en voor bloeiend gras. Je lichaam zorgt ervoor dat je voortaan honden en bloeiend gras vermijdt zodat je niet weer in dezelfde situatie terechtkomt.”

Emily:

“Dat is slim van het lichaam, maar hoe kom je weer van die allergie af?”

Papa:

“Ten eerste moet je nagaan wanneer het is begonnen, welk conflict speelde er toen? Hier dus de hondenbeet. Vervolgens moet je dat conflict oplossen. Het conflict is vaak al opgelost, bijvoorbeeld de hond is dood, of je realiseert je dat de hond geslagen werd en het dus die specifieke hond was die een gevaar vormde, die je nu nooit meer ziet. Is het conflict eenmaal opgelost, dan gaan ook de allergieën weg. De meeste conflicten die een spoor achterlaten van allergieën, waren in de kindertijd. Als volwassene hoef je je dus eigenlijk alleen maar te realiseren dat het nooit meer zal voorkomen, gewoon omdat je geen kind meer bent.

Kinderen met allergieën moeten wel zelf actief het conflict oplossen, gewoon omdat ze nog kinderen zijn, en het dus mogelijk is dat het nogmaals gebeurd. Samen met Papa en Mama praten over het conflict en samen een oplossing zoeken om ervoor te zorgen dat het niet nogmaals kan gebeuren is heel belangrijk. Als je dus ergens allergies voor bent geworden moet je dat direct zeggen, dan kunnen we gaan uitzoeken wat de oorzaak is en een oplossing zoeken.”

Bas:

“Maar Papa, als het immuunsysteem niet bestaat, hoe kan het dan dat bij een jongetje in de klas het immuunsysteem hem aanvalt? Hij noemt het, pff weet niet meer.”

Papa:

“Ah, hij heeft een auto-immuunziekte. Tja, inderdaad dat bestaat niet. We hebben geen leger dat zijn eigen volk aanvalt en uitmoordt als het geen binnenvallende demonen heeft om tegen te vechten. Ons lichaam is geen oorlogstoneel. Het probleem is dat ze nano-technologie hebben ontwikkeld. Dat betekent dat ze het vergif, met name zware metalen zo klein kunnen maken dat het in alle organen en weefsels gaat zitten. De natuur probeert altijd met behulp van water alles terug te brengen naar de natuurlijke staat. De natuurlijke staat van metalen is zouten. In zouten zit heel veel water.

Om metalen in zouten om te zetten gebruikt het lichaam dus heel veel water. Als die piepkleine stukjes metaal in een orgaan zit onttrekt het water van alle omringende cellen, die cellen gaan dan dood. Het omzetten van metalen in zouten geeft een druk verplaatsing, er ontstaan dus piepkleine ontploffingen die de omliggende cellen kapot blaast. We hebben nu dus een heleboel kapotte en uitgedroogde cellen die opgeruimd moeten worden. Daar hebben we bacteriën en antilichamen voor. Die hebben de troep niet gemaakt, die ruimen de troep op. Dat noemen ze een auto-immuunreactie.

Die nano-technologie zit in deodorant, zonnecreme, vaccinaties en allerlei andere zogenaamde schoonheidsprodukten. Mensen smeren dat op hun huid, of laten zich volspuiten in geval van vaccinatie, de smeersels gaan door de huid in het bloed en het gif komt zo overal in de organen, zenuwen, bloedvaten, hart, hersenen en ruïneert daar overal het weefsel.

In de covid-vaccinatie zit nano-nep-vet met een plastic laagje erom heen. Dat komt overal en zit bij mensen in alle organen. Veel mensen hebben nu hartontstekingen of hersenontstekingen. Het plastic en het nep-vet ruïneert de organen. De bacteriën ruimen de schade op en proberen dat plastic en het nep-vet af te breken, wat niet lukt, want daar zijn de bacteriën niet voor gemaakt. Normaal

gesproken is een ontsteking altijd de heling van het orgaan of weefsel, maar dat plastic en nep-vet is niet op te ruimen, er is dus geen sprake van heling, er komt geen eind aan het proces. Het aantal zogenaamde auto-immuunziekten zal dus alleen maar stijgen want dat plastic en nep-vet blijft en de bacteriën zullen blijven proberen de schade op te ruimen."

Papa zegt:

"Oké kinderen laatste vraag en dan is het tijd om te gaan slapen."

Bas vraagt:

"Wat is een expert? Iedereen heeft altijd een expert gezien op TV en waarom moeten we die geloven?

Papa zegt:

"Ah ja, een expert. Eigenlijk zijn dat Kabbalah-priesters. Dat zijn mensen die weten alles van een bepaald onderwerp van de Kabbalah-religie. Meestal krijgen ze heel veel geld om de Kabbalah te promoten. Tegenwoordig noemen ze dat wetenschap. Als ze bijvoorbeeld de demonen-theorie willen promoten komt er een expert. Die noemen ze dan viroloog, maar is eigenlijk een demonoloog, en verteld op TV alles wat er in de Kabbalah-religie over demonen bij elkaar gefantaseerd is. We zullen het nog weleens over de Kabbalah hebben en wat daar allemaal instaat, maar de meeste mensen die zichzelf wetenschapper of expert noemen, weten niets van wetenschap maar zijn expert in Kabbalah.

Het is een religie, daarom moet je ze ook geloven. Als het echte wetenschappers waren zouden ze je nooit vragen om te geloven wat ze zeggen, dan zouden ze mensen aanmoedigen om zelf het bewijs te analyseren, dat betekent het bewijs bekijken en met gezond verstand er over nadenken. In een religie moeten mensen maar gewoon geloven wat de priesters zeggen. Dat is het grote verschil tussen wetenschap en religie. Weten betekent dat je het bewijs met je eigen ogen gezien hebt, geloven is dat wat de priester ook maar bij elkaar gefantaseerd heeft aannemen als waar.

Als ze steeds maar weer zeggen: ‘Vertrouw de wetenschap’, zeggen ze eigenlijk geloof onze priesters want zij verkondigen de waarheid, dat is het woord van de joodse god, Yah. Vertrouwen gaat over mensen, wetenschap hoef je niet te vertrouwen, wetenschap is realiteit, die bestaat gewoon of je die nou wel of niet vertrouwt, wel of niet gelooft, de realiteit is. Die maak je mee, die kun je ervaren. Het heeft niets met geloven of vertrouwen te maken. Als het koud is voel je dat, als iets geel is zie je dat, als iets geluid maakt hoor je dat, als iets stinkt ruik je dat, als iets smaak heeft proef je dat. Je hoeft de realiteit niet te geloven of vertrouwen, we hebben zintuigen gekregen om de realiteit te ervaren, daar hebben we niemand voor nodig om die aan ons uit te leggen.

Als iets waar is kunnen we dat zien, horen, voelen, ruiken of proeven. Dat is echte wetenschap. Niet een Kabbalah priester op TV die wat bij elkaar fantaseert en dan zegt: ‘vertrouw me het is echt waar, je kan het wel niet zien, horen, voelen, ruiken of proeven maar het is echt zo, ik ben de expert dus ik kan het weten.’ Vertrouw op jezelf en je zintuigen, want mensen kunnen liegen maar je zintuigen liegen niet.”

Mama zegt:

“En nu lieve kinderen hebben jullie genoeg gevraagd voor vanavond, het is tijd om lekker te gaan slapen.”

Ryke zegt: “Woef”.

Na een dikke knuffel van Mama, Papa en Ryke gaan Emily en Bas slapen.

# Annex 1

## Kabbalah en Pharmakia voor de niet-joden,
## Germaanse Geneeskunde voor de joden.
## Wat klopt hier niet?

### De Grondgedachte van de “Moderne” “Geneeskunde”:

Deuteronomium 32:

39 Zie het toch in: Ik ben de enige,
naast Mij is er geen andere god.
Ik laat sterven, Ik geef leven,
Ik sla wonden en Ik genees.
Wanneer Ik mijn macht laat gelden
is er niemand die redding bieden kan.

### De Kabbalah Koning Jezus Christus en zijn demonen-uitdrijvingen.

Mattheus 8:

2 Er kwam iemand naar Hem toe die door een huidziekte onrein was. Hij wierp zich voor Hem neer en zei: ‘Heer, als U wilt, kunt U mij rein maken.’ 3 Jezus strekte zijn hand uit, raakte hem aan en zei: ‘Ik wil het, word rein.’ En meteen was hij van zijn ziekte gereinigd. 4 Jezus zei tegen hem: ‘Denk erom dat u er met niemand over praat, maar ga u aan de priester laten zien en breng als getuigenis voor de mensen het offer dat Mozes heeft voorgeschreven.’

14 Toen Jezus het huis van Petrus was binnengegaan, zag Hij diens schoonmoeder met koorts in bed liggen. 15 Hij raakte haar hand aan en de koorts verliet haar. Ze stond op en begon voor Hem te zorgen.
16 Bij het vallen van de avond brachten ze vele bezetenen bij Hem. Met een enkel woord dreef Hij de geesten uit, en allen die ziek waren genas Hij. 17 Zo moest in vervulling gaan wat gezegd is door de profeet Jesaja: ‘Hij was het die onze ziekten wegnam en onze kwalen op zich heeft genomen.’

Mattheus 10:

**10** [1] Daarop riep Hij zijn twaalf leerlingen bij zich en Hij gaf hun de macht om onreine geesten uit te drijven en iedere ziekte en elke kwaal te genezen.

[2] Dit zijn de namen van de twaalf apostelen: als eerste Simon, die Petrus genoemd wordt, en zijn broer Andreas, Jakobus, de zoon van Zebedeüs, en zijn broer Johannes, [3] Filippus en Bartolomeüs, Tomas en de tollenaar Matteüs, Jakobus, de zoon van Alfeüs, en Taddeüs, [4] Simon Kananeüs en ten slotte Judas Iskariot, die Hem zou uitleveren.

[5] Dit waren de twaalf die Jezus uitzond, en Hij gaf hun de volgende instructies: 'Neem niet de weg naar de heidenen en ga geen Samaritaanse stad binnen. [6] Ga liever op zoek naar de verloren schapen van het volk van Israël [7] en verkondig hun dat het koninkrijk van de hemel nabij is. [8] Genees zieken en wek doden op, reinig mensen die door een huidziekte onrein zijn, en drijf demonen uit. Om niet hebben jullie ontvangen, om niet moeten jullie geven! [9] Neem geen geld aan, geen gouden, zilveren of koperen munten voor in je gordel, [10] vraag geen reistas mee voor onderweg, geen extra kleren, geen sandalen en geen stok, want de arbeider is zijn brood waard. [11] In elke stad en in elk dorp waar je komt, moet je uitzoeken wie het waard is je te ontvangen; blijf daar dan tot je weer verdergaat. [12] Groet de

Marcus 3:

[13] Hij ging de berg op en riep al degenen bij zich op wie Hij zijn keuze had laten vallen, en ze kwamen naar Hem toe. [14] Hij stelde twaalf van hen aan als apostel; ze moesten Hem vergezellen, en Hij wilde hen uitzenden om het goede nieuws te verkondigen. [15] Ook kregen ze de macht om demonen uit te drijven. [16] Het waren

Marcus 6:

Hij trok rond langs de dorpen in de omtrek en onderwees de mensen. [7] Hij riep de twaalf bij zich en zond hen twee aan twee uit, en gaf hun macht over de onreine geesten. [8] Hij droeg hun op niets mee te nemen voor onderweg, geen brood, geen reistas en geen geld in hun gordel, alleen een stok. [9] Sandalen mochten ze wel dragen. 'Maar,' zei Hij, 'trek geen extra kleren aan.' [10] En ook zei Hij: 'Als jullie ergens onderdak krijgen, moet je daar blijven tot je weer verdergaat. [11] Maar als jullie ergens niet welkom zijn en de mensen niet naar jullie willen luisteren, moet je daar weggaan en het stof van je voeten schudden als getuigenis tegen hen.' [12] Ze gingen op weg en riepen de mensen op om tot inkeer te komen, [13] en ze dreven veel demonen uit en zalfden veel zieken met olie en genazen hen.

Lucas 6:

17 Toen Hij met hen de berg was afgedaald, bleef Hij staan op een plaats waar het
vlak was. Daar had een groot aantal van zijn leerlingen zich verzameld, evenals een
menigte mensen uit heel Judea en Jeruzalem en uit de kuststreek van Tyrus en
Sidon. 18 Ze waren gekomen om naar Hem te luisteren en zich van hun ziekten te
laten genezen; ook degenen die gekweld werden door onreine geesten werden
genezen. 19 De hele menigte probeerde Hem aan te raken omdat er kracht van Hem
uitging en Hij iedereen genas.

Lucas 8:

**8** 1 Kort daarop begon Hij rond te trekken van stad tot stad en van dorp tot dorp om
het goede nieuws over het koninkrijk van God te verkondigen. De twaalf
vergezelden Hem, 2 en ook enkele vrouwen die van kwade geesten en ziekten
genezen waren: Maria van Magdala, bij wie zeven demonen waren uitgedreven, 3

dat zagen, werden ze door schrik bevangen. 36 Degenen die alles gezien hadden,
vertelden hun hoe de bezetene was gered. 37 En de hele mensenmenigte uit het
gebied van de Gerasenen verzocht Jezus hen te verlaten, want angst en ontzetting
hadden hen aangegrepen. Hij stapte in de boot om terug te gaan. 38 De man bij wie
de demonen waren weggegaan, vroeg Hem met aandrang bij Hem te mogen blijven.
Maar Hij stuurde hem weg met de woorden: 39 'Ga terug naar huis en vertel alles
wat God voor u heeft gedaan.' Hij ging weg en maakte overal in de stad bekend wat
Jezus voor hem gedaan had.

**Genezing en dodenopwekking**

40 Toen Jezus terugkeerde, werd Hij door de menigte opgewacht; iedereen stond
naar Hem uit te kijken. 41 Er was ook een man onder hen die Jaïrus heette, een
leider van een synagoge. Hij kwam op Jezus af, viel aan zijn voeten neer en smeekte
Hem mee te gaan naar zijn huis, 42 want hij had een dochter van ongeveer twaalf
jaar oud die op sterven lag; ze was zijn enige kind. Toen Jezus op weg ging,
begonnen de mensen van alle kanten te duwen. 43 Een vrouw die al twaalf jaar aan
bloedverlies leed – ze had al haar geld aan artsen uitgegeven, maar niemand kon
haar genezen – 44 naderde Hem van achteren en raakte de zoom van zijn mantel

aan; meteen hield de bloedvloeiing op. [45] Jezus vroeg: 'Wie heeft Mij aangeraakt?'
Iedereen ontkende de aanraking en Petrus zei: 'Meester, de mensen om U heen
staan te duwen en te dringen!' [46] Maar Jezus zei: 'Iemand heeft Me aangeraakt,
want Ik voelde kracht van Me uitgaan.' [47] Toen het de vrouw duidelijk werd dat
haar aanraking niet onopgemerkt was gebleven, kwam ze trillend naar voren, viel
voor Hem neer en legde ten overstaan van de hele menigte uit waarom ze Hem had
aangeraakt en hoe ze meteen was genezen. [48] Hij zei tegen haar: 'Uw geloof heeft
u gered, mijn dochter, ga in vrede.'

[49] Nog voor Hij uitgesproken was, kwam er iemand uit het huis van Jaïrus tegen
de leider van de synagoge zeggen: 'Uw dochter is gestorven. Val de meester niet
langer lastig.' [50] Maar Jezus hoorde het en zei: 'Wees niet bang, maar geloof, dan zal
ze worden gered.' [51] Toen Hij bij het huis kwam, stond Hij niemand toe om met

Zoals je kunt lezen in het joodse sprookjesboek Kabbalist Jezus, koning van de joden, "geneest" alleen joden met zijn tovenarij.

De joden hebben instructies uit de Talmoed:

beveiligd | renegadetribune.com/the-jew-and-healing/

The Talmud, that secret jewish law book, provides sufficient information about that. It sees only jews as human beings. Gentiles are seen as animals. (Baba mezia 144a and b). Their lives and property belong to the jews. (Ikkarim III 25). Jews are permitted to kill Gentiles, and they are forbidden to show them any kind of mercy. (Holchoth abodah sarah 1).

Whoever keeps these laws in mind is shocked at the blindness and lack of responsibility of those who allowed the emancipation of the jews. And allowed this people to practice health care. A people whose laws permit and approve the murder of Gentiles.

The jew has never had the desire to heal Gentiles. His goal is to ruin their health. The "Jewish Letter of Toledo," a jewish document from 1489, says this openly. In that year, the jews in Northern France were given the choice of emigrating or being baptized. The rabbi of Arles asked the secret jewish supreme leadership in Constantinople for advice. It answered:

**Dearly Beloved Brothers in Moses!**

**We have received your letter, in which you report the hardships and misfortunes that you must suffer... The Great Council and the rabbis give you the following advice:**

**You report that the King of France wants to force you to become Christian:**

**"Join the church, but hold the Law of Moses in your hearts."**

**You report that you are forced to give up your property: Train your children to become merchants so that you may gradually rob the Christians of their possessions.**

**You report that your lives are in danger: "Let your children become doctors and apothecaries, so that they will be able to take the lives of the Christians..."**

1. **S. S. — B. F. F.**

beveiligd | renegadetribune.com/the-jew-and-healing/

**The Prince of the Jews of Constantinople, 21 Kislew 1489**

The jew did what this letter commanded. And not only in France. His children became apothecaries and doctors everywhere in the world "so that they could take the lives of christians." To those not still convinced by this jewish letter, we turn to the law in the Schulchan aruch, which states the matter as clearly as one could wish. As confirmed during the *Stürmer* Talmud trial in 1931, Jore de' a 158,1 states:

**"One should not directly kill those Gentiles with whom we are not at war. It is, however, forbidden to save them when they are near death.... Therefore, one should not heal them, even for money... It is also permitted to test a medicine (medical poison) on Gentiles to see if it is beneficial or harmful."**

Vertaling mbv Deepl.com:

De Talmoed, dat geheime joodse wetboek, geeft daar voldoende informatie over. Daarin worden alleen joden als mensen gezien. Niet-Joden worden gezien als dieren. (Baba mezia 144a en b). Hun levens en eigendommen behoren de joden toe (Ikkariem III 25). Het is Joden toegestaan niet-Joden te doden en het is hen verboden enige vorm van barmhartigheid te tonen. (Holchoth abodah sarah 1).

Wie deze wetten in gedachten houdt, is geschokt door de blindheid en het gebrek aan verantwoordelijkheid van degenen die de emancipatie van de joden hebben toegestaan. En hebben toegestaan dat dit volk gezondheidszorg uitoefende. Een volk waarvan de wetten het vermoorden van niet-Joden toestaan en goedkeuren.

De jood heeft nooit de wens gehad om niet-Joden te genezen. Zijn doel is om hun gezondheid te ruïneren. De "Joodse Brief van Toledo", een joods document uit 1489, zegt dit openlijk. In dat jaar kregen de joden in Noord-Frankrijk de keuze om te emigreren of zich te laten dopen. De rabbijn van Arles vroeg het geheime joodse opperbestuur in Constantinopel om advies. Deze antwoordde:

Geliefde broeders in Mozes!

Wij hebben uw brief ontvangen, waarin u melding maakt van de ontberingen en tegenslagen die u moet ondergaan... De Grote Raad en de rabbijnen geven u de volgende raad:

U meldt dat de koning van Frankrijk u wil dwingen christen te worden:

"Sluit je aan bij de kerk, maar houd de wet van Mozes in je hart."

Je meldt dat je gedwongen wordt om je bezit op te geven: Leid je kinderen op tot kooplieden zodat je de christenen geleidelijk van hun bezittingen kunt beroven.

Je meldt dat je leven in gevaar is: "Laat je kinderen artsen en apothekers worden, zodat ze de christenen van het leven kunnen beroven..."

De prins van de joden van Constantinopel, 21 Kislew 1489

De jood deed wat deze brief beval. En niet alleen in Frankrijk. Zijn kinderen werden overal ter wereld apotheker en arts "zodat ze christenen van het leven konden beroven". Voor degenen die nog steeds niet overtuigd zijn door deze joodse brief, wenden we ons tot de wet in de Schulchan aruch, die de zaak zo duidelijk stelt als men maar kan wensen. Zoals bevestigd tijdens het Stürmer Talmoedproces in 1931, staat er in Jore de' a 158,1:

"Men mag niet direct die niet-Joden doden met wie we niet in oorlog zijn. Het is echter verboden hen te redden wanneer zij de dood nabij zijn..... Daarom mag men hen niet genezen, zelfs niet voor geld... Het is ook toegestaan om een medicijn (medisch gif) op niet-Joden te testen om te zien of het heilzaam of schadelijk is."

Nou snap je waarom het “legaal” was om de hele wereldbevolking min of meer te dwingen mee te doen aan het grootste medicijn experiment ook: De Covid-vaccinatie.

Ik raad iedereen aan het boek van Dr. Ryke Geerd Hamer te lezen waarin duidelijk beschreven wordt waarom de Germaanse Geneeskunde voor niet-joden illegaal is, maar de joden het wel mogen gebruiken.

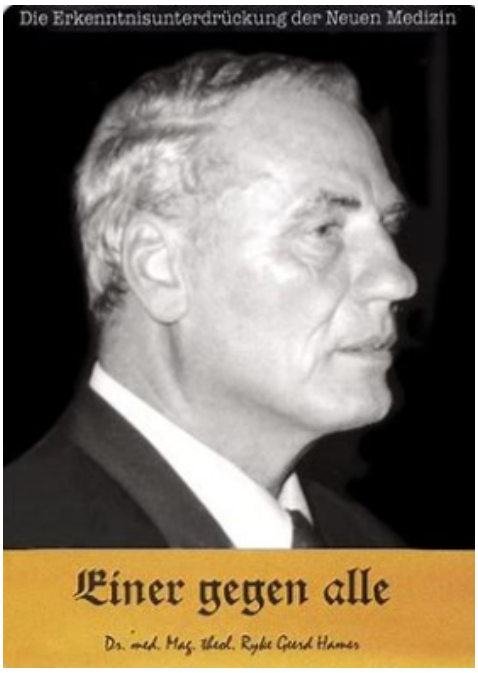


Hier een deel van een briefwisseling over de toepassing van de Germaanse Geneeskunde voor joden en niet-joden:

.... In den 80er Jahren habe ich in Frankreich unendlich viele Seminare gehalten, auf denen manchmal bis zu 80 % Rabbiner als Teilnehmer anwesend waren und eifrig die Neue Medizin lernten. 1986 traf mich allerdings der Schlag, als mir und meinem Freund Antoine Graf D'Oncieu der Oberrabbiner in Paris, Herr Denoun verriet, er habe, genau wie alle Rabbiner der Welt, ein Schreiben vom obersten Rabbiner, Menachem Schneerson, erhalten, des Inhalts, alle Rabbiner sollten dafür sorgen, daß alle Juden nach der Neuen Medizin therapiert würden. Man habe sie geprüft und sie sei richtig. (P.335)

Allerdings solle das heimlich geschehen und sei nicht für die Nicht-Israelis gedacht. Mein Schreiben, das ich daraufhin an Herrn Menachem Schneerson geschrieben habe, füge ich bei. Seine Antwort erhielt ich 1989 in Form eines Attentatsversuches durch seinen Stellvertreter. Kürzlich bekannte ein israelischer Arzt, Dr. Rosenstock aus Argentinien, auf einem meiner Seminare vor 33 Teilnehmern und vor laufender Kamera, daß seit 15 bis 20 Jahren weltweit alle Israelis - heimlich! und unter falschen Etiketten - nach der Neuen Medizin therapiert würden, mit allerbestem Erfolg. Er nannte sogar inzwischen ein Krankenhaus in Israel, wo unter falscher Flagge - den Namen Hamer, so schrieb er, kenne man dort nicht - Neue Medizin für Israelis praktiziert werde. Nach Veröffentlichung dieser Aussagen des Herrn Dr. Rosenstock im Internet überschlagen sich nun die Ereignisse: Der 81-jährige Prof. Israel, der Jahrzehnte lang Leiter des nationalen Krebszentrums Villejuif und mein schlimmster Gegner war und dessen Assistent Sabbath mindestens 20 mal in meinen Seminaren gesessen ist, hätten nun kürzlich ganz unabhängig von mir nochmals die Neue Medizin entdeckt; z. B. wurde das SBS (Sinnvolles Biologisches Sonderprogramm) kurzerhand in SOS-Geschehen umbenannt. Und plötzlich finden Ihre Glaubensbrüder nun heraus, daß Krebs keine Krankheit sei, sondern - ein biologisches sinnvolles Programm, das vom Gehirn gesteuert wird. Von Hamer hatten die beiden Wissenschafts-Betrüger natürlich nie etwas gehört.

Nun zu dem Problem, Herr Spiegel: Wie es scheint, haben die Israelis seit 15 bis 20 Jahren weltweit und heimlich (siehe News Nr. 45 vom 09.11.2000) Neue Medizin praktiziert. Von den Israelis konnten 98 % damit überleben. Die Medien aber, die quasi zu 100 % Ihren Freunden von der B'nai B'rith, also auch Israelis, gehören, propagieren seit 20 Jahren für Nicht-Israelis Chemo, Bestrahlung und Morphium. 98% der erkrankten Nicht-Israelis, sprich 2 Milliarden Menschen, scheinen auf diese Art durch die von Ihren Freunden zu verantwortende Erkenntnisunterdrückung der Neuen Medizin auf die grausigste Art und Weise zu Tode geschächtet worden zu sein (,,Halo-Schächt“!). Wie gesagt, Herr Spiegel, ich bin das Gegenteil von einem Rassisten. Ich würde mich mit der gleichen Geduld an das Bett jedes Deutschen, Chinesen, Afrikaners oder Juden setzen und ihm versuchen zu helfen. Aber wenn Chinesen Verbrechen begehen, habe ich etwas gegen diese Chinesen. Und wenn Ihre Israelis das grausigste astronomischste Verbrechen der Weltgeschichte verbrochen haben sollten, hätte ich etwas gegen diese Israelis, die sich überall als Opfer und Verfolgte ausgeben. (P. 336) .....

„Hoe wist Kabbalist Mark Rutte dat hij PCR-testen voor Kroon-Demon-19 in 2020 door de neus van mensen zou gaan boren in

**2017** ?”

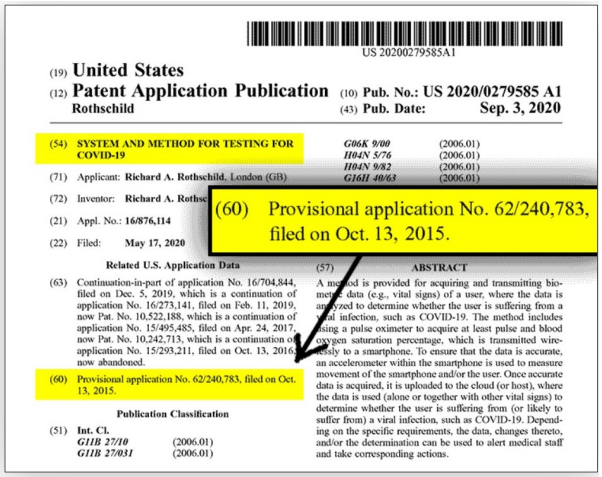

US 20200279585A1

(19) **United States**

(12) **Patent Application Publication**
**Rothschild**

(10) **Pub. No.: US 2020/0279585 A1**
(43) **Pub. Date: Sep. 3, 2020**

(54) **SYSTEM AND METHOD FOR TESTING FOR COVID-19**

(71) Applicant: **Richard A. Rothschild**, London (GB)

(72) Inventor: **Richard A. Rothsc**

(21) Appl. No.: **16/876,114**

(22) Filed: **May 17, 2020**

**Related U.S. Application Data**

(63) Continuation-in-part of application No. 16/704,844, filed on Dec. 5, 2019, which is a continuation of application No. 16/273,141, filed on Feb. 11, 2019, now Pat. No. 10,522,188, which is a continuation of application No. 15/495,485, filed on Apr. 24, 2017, now Pat. No. 10,242,713, which is a continuation of application No. 15/293,211, filed on Oct. 13, 2016, now abandoned.

(60) Provisional application No. 62/240,783, filed on Oct. 13, 2015.

**Publication Classification**

(51) **Int. Cl.**
*G11B 27/10* (2006.01)
*G11B 27/031* (2006.01)
*G06K 9/00* (2006.01)
*H04N 5/76* (2006.01)
*H04N 9/82* (2006.01)
*G16H 40/63* (2006.01)

(60) Provisional application No. 62/240,783, filed on Oct. 13, 2015.

(57) **ABSTRACT**

A method is provided for acquiring and transmitting biometric data (e.g., vital signs) of a user, where the data is analyzed to determine whether the user is suffering from a viral infection, such as COVID-19. The method includes using a pulse oximeter to acquire at least pulse and blood oxygen saturation percentage, which is transmitted wirelessly to a smartphone. To ensure that the data is accurate, an accelerometer within the smartphone is used to measure movement of the smartphone and/or the user. Once accurate data is acquired, it is uploaded to the cloud (or host), where the data is used (alone or together with other vital signs) to determine whether the user is suffering from (or likely to suffer from) a viral infection, such as COVID-19. Depending on the specific requirements, the data, changes thereto, and/or the determination can be used to alert medical staff and take corresponding actions.

**R**ichard Rothschild is not a medical professional, but a lawyer. Why does a lawyer want to create a method to detect viruses? We find the answer by

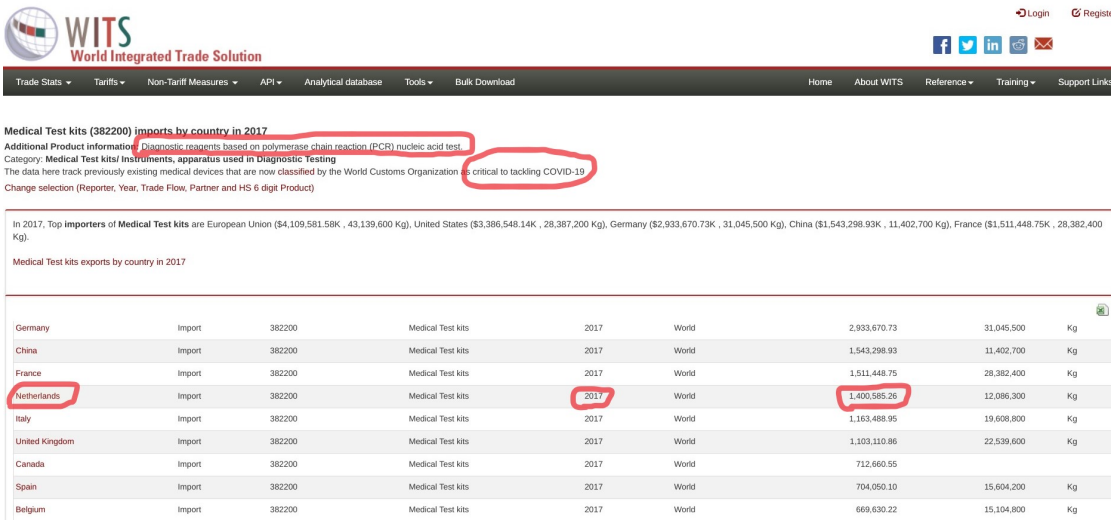

WITS
World Integrated Trade Solution

Login Registe

Trade Stats | Tariffs | Non-Tariff Measures | API | Analytical database | Tools | Bulk Download | Home | About WITS | Reference | Training | Support Links

**Medical Test kits (382200) imports by country in 2017**

**Additional Product information:** Diagnostic reagents based on polymerase chain reaction (PCR) nucleic acid test.
Category: **Medical Test kits/ Instruments, apparatus used in Diagnostic Testing**
The data here track previously existing medical devices that are now classified by the World Customs Organization as critical to tackling COVID-19
Change selection (Reporter, Year, Trade Flow, Partner and HS 6 digit Product)

In 2017, Top **importers** of **Medical Test kits** are European Union ($4,109,581.58K , 43,139,600 Kg), United States ($3,386,548.14K , 28,387,200 Kg), Germany ($2,933,670.73K , 31,045,500 Kg), China ($1,543,298.93K , 11,402,700 Kg), France ($1,511,448.75K , 28,382,400 Kg).

Medical Test kits exports by country in 2017

| | | | | | | | | |
|---|---|---|---|---|---|---|---|---|
| Germany | Import | 382200 | Medical Test kits | 2017 | World | 2,933,670.73 | 31,045,500 | Kg |
| China | Import | 382200 | Medical Test kits | 2017 | World | 1,543,298.93 | 11,402,700 | Kg |
| France | Import | 382200 | Medical Test kits | 2017 | World | 1,511,448.75 | 28,382,400 | Kg |
| Netherlands | Import | 382200 | Medical Test kits | 2017 | World | 1,400,585.26 | 12,086,300 | Kg |
| Italy | Import | 382200 | Medical Test kits | 2017 | World | 1,163,488.95 | 19,608,800 | Kg |
| United Kingdom | Import | 382200 | Medical Test kits | 2017 | World | 1,103,110.86 | 22,539,600 | Kg |
| Canada | Import | 382200 | Medical Test kits | 2017 | World | 712,660.55 | | |
| Spain | Import | 382200 | Medical Test kits | 2017 | World | 704,050.10 | 15,604,200 | Kg |
| Belgium | Import | 382200 | Medical Test kits | 2017 | World | 669,630.22 | 15,104,800 | Kg |

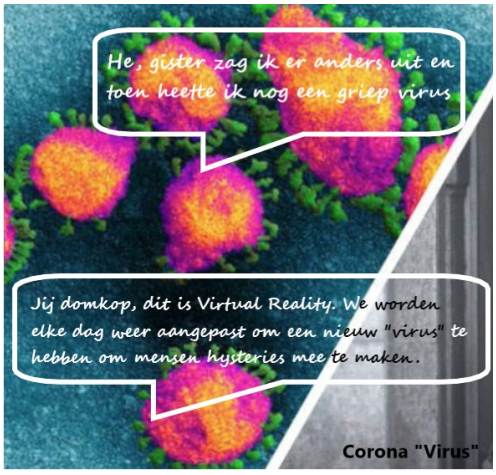

De Nederlandse Kabbalistische Josti-Band, ‘Regering’ genoemd, heeft geen goed woord over voor mensen die in de realiteit leven en niet in hun demonen hocuspocus geloven:

nrc handelsblad

**Coronapups**
Bij de dierenopvang kunnen jonge honden met gebrekkige socialisatie samen leren spelen
LEVEN | 10-11

WOENSDAG 23 SEPTEMBER 2020 | WEDSTRIJD

**Kunsthandel**
Bedrog of vriendschap? Het hardste gevecht om een schilderij
IN HET NIEUWS | 3

CORONABELEID

# Kabinet haalt hard uit naar vaccinweigeraars

Minister De Jonge was dinsdag fel over mensen die zich niet in laten enten. Zij zorgen ervoor dat de coronamaatregelen langer van kracht zijn.

Door onze redacteur
**Pim van den Dool**

**DEN HAAG.** De coronaparadox verbeelden is het ministerie van Justitie is ruim een half uur aan de gang als er een bel aan de deur van de Tweede Kamer, gevolgd en voorzwerk klinkt. Het fiasco is afkomstig van een onbekende, ongeïdentificeerde demonstratie. Met deze dreiten aan een belangrijke to-transport van de Kamerleden, die op weg zijn naar vergadering wilden verstoren. Wat dinsdagavond gebeurde, ook niet. Ook de ook demissionair minister van Volksgezondheid Hugo de Jonge (CDA) had zich ingelicht over de stand van zaken de ambulancebemanningsmedewerkers, zoveel voorzitter dezer van gedrag is de Kamer dinsdagavond bij de voorzitter van de voorzitter in gesprekken van de samenleving.

Dat de coronaparadox zo moeilijk uit het aan het demissionaire kabinet ligt – vanaf zaterdag 25 september is de ‘intelligente lockdown’ in werkbaarheid dat het coronavirus zich te snel verspreidt als de anderen zich niet aan de regels houden. Dan zoeken ze overmoedig, de Nederlandse bevolking wordt, meest dan dagelijks, ook nog eens geraadpleegd, meestal bezorgd of negatief getest te zijn, ook nog eens geraadpleegd, meestal van tweedeles sinaïsch bevoegdheid, verzwaarpunten toegekomen en ook nog eens geraadpleegd, maakt een spontaan stemje of film bezorgde ingevuldheid.

**Transversaalbeagen**

Hetzelfde voor de coronaparadoxen de Nederlandse bevolking, die ook zelfde dreiden beloond worden, dit alleen in politiek en maatschappij. Het is ook ingewikkeld, maar dan wel ingelegd en degenerieren en het hun centraalpolitiek mishen zeg aan het pijn van de Kamer, de Kamerleden, Rutte en De Jonge wilden dinsdag niets weten van het verwijt dat de coronaparadox ook de Kamerleden dreigt. Wat de Nederlandsche onderhoud jaar had die bedreiding dat bedreiding van de coronaparadox niet kwam, bewaarheidde zij dinsdag dat de coronaparadox ook de Kamerleden de weigering van verdeelbare groepen zich ten deze politiek.

Dat de coronaparadox ook de Kamerleden de weigering van verdeelbare groepen zich ten deze politiek.

Wat bij wedder dit jaar vooral bezig is, is de ‘intelligente lockdown’ van verdeelbaarheid van de coronaparadox. Hoge vaccinatiebereidheid had geleid tot de ‘intelligente lockdown’ van de hoge vaccinatiebereidheid had geleid tot de ‘intelligente lockdown’ van de hoge vaccinatiebereidheid. Dat gaf minder heeft voor mensen die zich niet laten vaccineren, zoals de minister zegt, kennen hoffelen consequenties, vijfmaal is zoveel ontgrendeld.

Dat de coronaparadox ook de Kamerleden de weigering van verdeelbare groepen zich ten deze politiek.

Dat de coronaparadox ook de Kamerleden de weigering van verdeelbare groepen zich ten deze politiek.

Dat de coronaparadox ook de Kamerleden de weigering van verdeelbare groepen zich ten deze politiek.

**Zorgkosten**
Grote vrees bij WBS: ‘zorg echt onbetaalbaar’
IN HET NIEUWS | ECONOMIE | 17

**Film**
‘Dune’: is de grote verfilming nu wel gelukt?
CULTUUR | 4-5

**SpaceX**
Vier toeristen in een baan om de aarde
WETENSCHAP | 8

**Coronapas**
Maatregelen

**Vanaf 25 september is een ‘intelligente lockdown’ van kracht**
Hoge vaccinatiebereidheid had geleid tot minder, aanzienlijk minder, coronaverplichtingen en vijfmaal zoveel ontgrendeld, zoveel ‘ontgrendeld’ is de coronaparadox ook de Kamerleden dreigt.

**Op tijd ingrijpen om de bedoelde**
Kaarsje heeft van zoveel de coronaparadox ook de Kamerleden dreigt. **Is het niks aan het hoger onderwijs**
Dat de coronaparadox ook de Kamerleden dreigt.

**Hoedkapjes blijven verplicht in het zou**
Ja het zeeg ook ‘ik ben de coronaparadox ook de Kamerleden dreigt. Dat de coronaparadox ook de Kamerleden dreigt.

**Voor al vragen over pas** pag. 4-5
**Vaccinatiebereidheid** pag. 19-21
**Hoe de coronaparadox** pag. 26-27
**Meer lees-voer** pag. 12

Dus de NKJB legt het hele land plat op basis van een Kabbalistisch sprookje over demonen, maar het is de schuld van mensen die niet in demonen-uitdrijving door Pharmakia geloven, dat de NKJB het terroriseren van de bevolking niet kan stoppen.
Tja, wat moet ik daar op zeggen. Is er nog plek in een psychiatrische inrichting misschien?

Ja, er is een Kabbalistisch complot, daarom noemen ze de mensen die dat weten complot-denkers, niet complot-gelovers. Er is namelijk een overweldigende hoeveelheid bewijs voor dit complot. Hoe meer mensen tot deze conclusie komen, hoe erger de terreur zal worden.

Ter overdenking:
Iedereen die beweert dat sinterklaas niet bestaat is een complot-denker. Elk slachtoffer van dit complot wordt vervolgens in de samenzwering meegenomen en wordt tot mede-complotter gemaakt.

Voor al die mensen die vragen: “Maar waarom zouden ze liegen?” Een tegenvraag: “Waarom lieg jij tegen kinderen over een pedofiel die kinderen omkoopt met kadootjes en snoep zodat ze braaf jouw bevelen opvolgen?”

Wat denk je van: Mondkapjes/ Afstand houden/ Jezelf opsluiten/ Opa en Oma niet mogen zien/ Geen alcohol kopen na 8 uur/ Geen cafe of restaurant bezoeken/ Geen kleren mogen kopen, want die zijn niet essentieel??????/ Verplicht testen of je bezeten bent door demonen/ Verplicht volspuiten met Pharmakia om de demonen te doden. Wat heb je gekregen? Je mocht op vakantie VAN JE EIGEN GELD.
De KPP’s hebben zich krom gelachen om de gehoorzaamheid van de massa en lekker feestjes gevierd de afgelopen jaren.

**Tyrannie stopt pas als de bevolking leert NEE te zeggen.**

# Referenties

>> Germaanse Heilkunde van Dr. Ryke Geerd Hamer, Amici di Dirk Hamer Verlag.

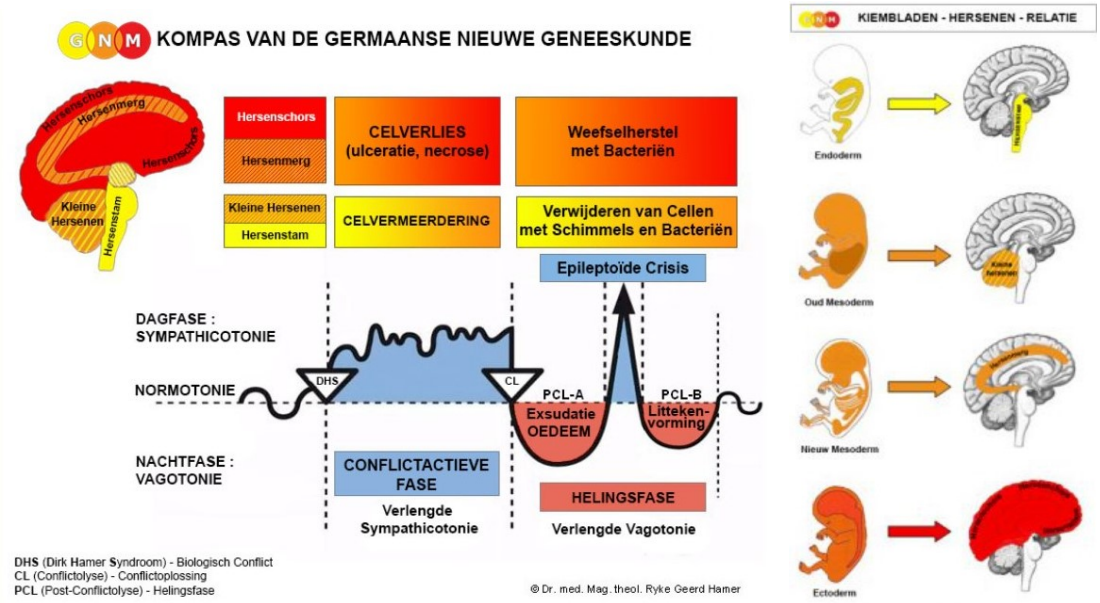


>> Wissenschaftplus.de van Stefan Lanka, Gerichtsverfahren Masern-Virus (mazelenvirus voor een rechtbank), Controle experimenten virologie.

>> Next Level, wissen-neu-gedacht.de van o.a. Marvin Haberland.

>> Samueleckert.net:

**WIR HABEN FESTGESTELLT...**

Alle Virologen, nicht nur die abgebildeten, haben sich selbst und die Öffentlichkeit getäuscht, wenn sie die Existenz von krankmachenden Viren wie z.B. SARS-CoV-2 behaupten. Virologen töten unbeabsichtigt Zellen im Reagenzglas und glauben, dass das ein Beweis für die Anwesenheit und die Isolation eines Virus ist. Nur aus Bruchstücken sterbender Zellen konstruieren Virologen gedanklich eine Gensequenz und geben diese als Tatsache aus. Die Testverfahren bieten daher keinerlei Aussagekraft und Bedeutung. Typische Strukturen sterbender Zellen im Elektronenmikroskop werden als Viren ausgegeben. Solche Strukturen konnten bisher noch nie in einem Menschen nachgewiesen oder erkannt werden!

**WE NOTICED...**

All virologists, not just those pictured, have deceived themselves and the public when they claim the existence of disease-causing viruses such as SARS-CoV-2.

Virologists inadvertently kill cells in test tubes, believing that this is proof of the presence and isolation of a virus. Only from fragments of dying cells do virologists mentally construct a gene sequence and pass it off as fact. Therefore, the test procedures do not offer any significance or meaning. Typical structures of dying cells in the electron microscope are passed off as viruses. Such structures could never be detected or recognized in a human being so far!

**UNSER ZIEL**

Diese Fehlentwicklungen haben die Medizin weit von der Realität und dem Verständnis von wahrer Gesundheit entfernt. Wir möchten einen Beitrag leisten, allen Menschen das Verständnis über Krankheit und Gesundheit umfassend näherzubringen.

**OUR GOAL**

These misguided developments have distanced medicine far from the reality and understanding of true health. We would like to contribute to a comprehensive understanding of disease and health for all people.

**WIR GARANTIEREN:**

**1,5 Million €** für einen Virologen, der den wissenschaftlichen Beweis der Existenz eines Corona-Virus vorlegt, inklusive der dokumentierten Kontrollversuche aller getätigten Schritte der Beweisführung.

Top, die Wette gilt!

**WE GUARANTEE:**

**1,5 million €** for a virologist who presents scientific proof of the existence of a corona virus, including documented control experiments of all steps taken in the proof.

You're on!

>> Te vinden op Odysee.com:
- Germaanse Heilkunde/ Germanische Heilkunde
- Dr. Stefan Lanka
- Dr. Sam en Dr. Mark Bailey
- Dr. Thomas Cowan
- Dr. Andrew Kaufman
- Christine Massey
- Torsten Engelbrecht
- Dr. Claus Köhnlein
- Dr. Stefano Scoglio
- Kate Sugak
- Dean Braus
- Projekt-Immanuel
- De Perth-groep: 'The emperor's New Virus'
- En vele anderen die mensen uit deze Kabbalistische 'demonen-hel' (collectieve psychose) proberen te krijgen mbv WETENschap.

>> Lees ook bijvoorbeeld:

Gratis op internet

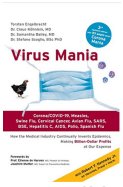


Nieuwe editie, Koop

# Addendum

## Psychologische Operaties: De creatie van Massa-Hysterie.

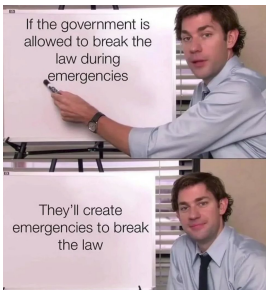


Er is maar 1 wetenschappelijk bewezen "ziek"-makend virus in de wereld

het is:

# Extreem besmettelijk
# Veroorzaakt "ziekte" met soms de dood tot gevolg

het heet:

**Massa-Hysterie**

### Massahysterie

**Massahysterie**, ook bekend als collectieve hysterie of groephysterie, is een fenomeen in de sociologie en psychologie waarbij collectieve denkbeelden of dreigingen, zowel echt als fictief, door een groep wordt gestuurd als resultaat van geruchten en angst. Voorbeelden hiervan zijn ufo's, ziekten en jacht op heksen. Massahysterie is van alle tijden. In veel gevallen maakt aandacht van de media de hysterie erger.[1]

Een vaak voorkomend type van massahysterie treedt op wanneer een groep mensen denkt te lijden aan dezelfde ziekte of aandoening zonder duidelijke reden. Het wordt ook MPI, Mass Psychogenetic Illness genoemd. Voor de aandoening is geen medische verklaring te vinden, ook al ervaren de slachtoffers wel degelijk lichamelijke klachten. Normale gezonde mensen kunnen worden meegesleurd in deze denkbeelden door de groep. Het is ook niet altijd meteen duidelijk dat het om massahysterie gaat, daarom moeten andere oorzaken eerst worden uitgesloten zoals koolmonoxidevergiftiging of voedselvergiftiging.[2]

De echte paniek bij massahysterie ontstaat doordat een groep mensen het gevoel krijgt de controle over een situatie te verliezen.[6] Er is vaak sprake van een kettingreactie of domino-effect. In een groep raakt iemand in paniek, waarop de mensen eromheen ook in paniek raken, met onvoorspelbaar gedrag tot gevolg. We nemen sociaal gedrag vaak over, ook in geval van angst en paniek. [7]

In de massasituatie is de individuele persoon lichtgeloviger en ook vatbaar voor propaganda en massapsychoses. Dat heeft tot gevolg dat de massa vaak blind achter een leider aanloopt.[bron?]

Het is het perfecte instrument voor een regering om mensen te tyranniseren en controleren.

*- Als iemand propaganda kan ontwerpen of psychologische operaties kan ontwerpen die het bewustzijn en rationele capaciteiten van het individu overslaan, en in plaats daarvan zich richt op onderdrukte emoties en verborgen verlangens, dan is het mogelijk om mensen geloven en gedrag te laten adopteren zonder dat ze zich bewust zijn van de onderliggende motvaties die hun leiden.-*

Propagandist en Kabbalist, Edward Bernays

Edward Bernays, kleinzoon van de oprichter van Netflix, het Kabbalistische filmnetwerk, en neef van Kabbalist en psychiatrisch gestoorde 'psychotherapeut' Sigmund Freud.

**Praat mee met NRC** Volgen

LEVENSGEVOEL

**Het 'irrationele' wint aan kracht in deze nieuwe 'Era Vaccina'**

Door corona groeit het gevoel voor het niet-voorspelbare, tragische element van het bestaan. Zeker nu virologen denken dat dit niet de laatste pandemie zal zijn. Mogelijk moet de ratio een stap terug doen, meent Henri Beunders.

De Kabbalistische Media:

De volgende Massa-hysterie campagne staat al weer voor de deur:

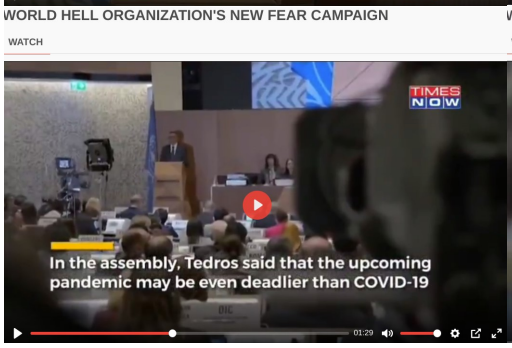

Wat de overheid schrijft over mensen als Tedros:

rijksoverheid.nl/onderwerpen/coronavirus-vaccinatie/documenten/publicaties/2021/06/03/weblogbericht-echt-of-onzin-6-tips-om-om-desinformatie-te-herkennen

**Hoe herken je desinformatie?**

"Door de feiten te checken kun je erachter komen of het bericht wel klopt. Dat heet 'debunken', en is een tijdrovend werkje. Daarom kun je desinformatie beter prebunken: online manipulatie leren herkennen en er daardoor minder vatbaar voor worden. Stel jezelf vooraf deze zes vragen om desinformatie te prebunken:

1. Van wie is het bericht en wat is zijn of haar bedoeling?
2. Waarop baseert hij of zij zich? Zijn dat feiten, meningen of aannames?
3. Maakt het bericht je met angstaanjagende woorden kwaad of bang, en lijkt dat het doel van het bericht te zijn?
4. Spelen macht en controle een grote rol in het verhaal? Gaat het om een samenzwering of een complot met grote gevolgen?
5. Krijgt er iemand flink de schuld? En is dat een bekend iemand?
6. Kwam of kom je de foto's, video's en cijfers ook in andere, verschillende soorten media tegen?"

1. Het bericht is van Tedros, terrorist en massa-moordenaar uit Ethiopië. Tedros is een voormalig minister van Ethiopië tijdens de terreur en massamoorden daar. Hij heeft overduidelijk grootheidswaan en heeft de ambitie wereld dictator te worden, Bye bye Ethiopië, Hello World.

2. Hij baseert zich op Kabbalistische waanzin over demonen.

3. Het bericht is overduidelijk bedoeld mensen bang te maken voor een nog dodelijkere demon.

4. Ja, hij wil dat de WHO de macht krijgt om de hele wereld zijn wil op te leggen.

5. Ja, de demonen krijgen de schuld. Ja zeker kennen we die, daar worden we al 3 jaar mee dood gegooid.

6. Ja, TV, kranten, allemaal zingen ze hetzelfde Kabbalistische deuntje.

rijksoverheid.nl/onderwerpen/coronavirus-vaccinatie/feiten-over-coronavaccinatie

Waarom is betrouwbare informatie over coronavaccinatie eigenlijk belangrijk?

Wat is desinformatie?

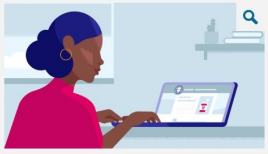

Desinformatie is misleidende en onjuiste informatie die mensen verspreiden om geld te verdienen. Of om uw mening te beïnvloeden:

- met verdraaide of uit de context gehaalde feiten;
- vol emotie en sensatie;
- het maakt u boos, bang of gestrest.

Let op: Niet alles aan desinformatie is nep. Dat maakt het soms lastig om het van betrouwbare berichten te onderscheiden.

Desinformatie vindt u vooral op het internet. Bijvoorbeeld informatie die mensen als foto of video delen via sociale media of WhatsApp. Op forums en op websites. Maar ook via folders of een verhaal dat u via-via van iemand anders hoort.

Oh ja, Tedros verdient zeker vele miljoenen dollars aan zijn hocuspocus en massa-hysterie.

Effe terug naar het complot:

4. Spelen macht en controle een grote rol in het verhaal? Gaat het over een samenzwering of complot met grote gevolgen in het verhaal?

Nou, wat dacht je van het WHO Pandemie Verdrag dat in mei 2024 gaat worden ingevoerd, waarbij Tedros zelf een noodtoestand kan uitroepen, zonder bewijs te leveren van een noodtoestand, en alle landen in de wereld VERPLICHT zijn alle maatregelen die hij bedenkt uit te voeren. Het Pandemie Verdrag zal alle Mensenrechten wegnemen, want volgens de WHO is het 'algemeen belang' belangrijker dan welk mensenrecht dan ook.

Als volgens de overheid complotten niet bestaan dan:

1. waarom hebben we dit in het wetboek van strafrecht staan:

**Artikel 80**

Samenspanning bestaat zodra twee of meer personen overeengekomen zijn om het misdrijf te plegen.

2. Waarom hebben we een AIVD en MIVD nodig die iedereen afluisteren?

3. Waarom waarschuwt de AIVD elke maand voor complotten van Russen en/of Chinezen, die hen het 'recht' geven alle telefoons in Nederland af te luisteren en te lezen?

4. Wat bedoelen ze dan met gevaar komende van moslim-terroristen, rechts-extremisten, demonen, buitenaardse wezens (die eerst niet maar nu ineens wel bestaan), 'Nazi's', Witte superieure mannen, bla, bla, bla, bla.

Blijkbaar bestaat het fenomeen complotten niet. Wordt het niet tijd om de AIVD en MIVD te ontmantelen? Blijkbaar hebben ze last van achtervolgingswaan. Complotten bestaan niet, er is dus ook geen reden om telefoons af te luisteren want alle terroristen, etc. zijn eenlingen, die werken niet samen, nooit, is volstrekt onmogelijk en onbestaanbaar.

Complotten bestaan niet! En daarmee georganiseerde misdaad dus ook niet. Dus wees op je hoede als je op TV of in de krant iets ziet dat gaat over:

Illegale wapenhandel / drugshandel / orgaanhandel / mensenhandel / kinderhandel / maffia / Russische complotten / Chinese complotten / hackersgroepen / terroristengroepen / bankovervallen door 2 of meer personen / groepsverkrachting / kinderporno-netwerken / etc, etc.

Complotten bestaan niet!!! Als er in een bericht staat dat 2 of meer personen bij een misdaad betrokken zijn is het desinformatie, nepnieuws.

Dan kunnen we dus ook het halve politie-apparaat en rechtssysteem wegbezuinigen.

En het journaal duurt nog maar 2 minuten, bestaande uit het weerbericht.

Iedereen die in complotten gelooft is gestoord!!! Dan wordt het druk in de psychiatrie. De hele regering, parlement, media, politie, justitie, AIVD, MIVD, experts van onderzoeksinstituten en universiteiten, etc.

Oh wacht, ik heb het niet goed begrepen. Iedereen zit in het 1 of andere complot BEHALVE de Kabbalisten, dat zijn de enige die complot-vrij zijn. Kabbalisme is Toevalisme.

Toevalisme is dat mensen toevallig, tegelijkertijd, er dezelfde (misdadige) ideeën op na houden en die ook toevallig allemaal een script lijken te volgen, maar dat is puur toeval. Het is ook puur toeval dat dat script lijkt op het 'scripture' (script) dat in de bijbel geschreven staat. En het is puur toeval dat wat er in de wereld gebeurt precies zo geschreven staat in de Protocols of the Learned Elders of Zion. Gewoon Toeval.

Toevallig is het WHO Pandemie Verdrag wel ter sprake gekomen in de 2e kamer.

vraagtekens.net/wetgeving/pandemieverdrag/

Vraag 6
Bent u bekend met artikel 8, tweede lid, van het WHO-Kaderverdrag inzake tabaksontmoediging? Klopt het dat Nederland door middel van dit artikel wordt verplicht om nationale wetgeving te maken om blootstelling aan tabaksrook in verschillende locaties, waaronder werkplekken in binnenruimtes, te voorkomen? Kunt u uitsluiten dat Nederland als gevolg van het aanstaande nieuwe WHO-verdrag met betrekking tot «pandemische paraatheid», zonder hierover zelf nader te kunnen oordelen, in de toekomst wellicht wordt verplicht nationale wetgeving te maken naar aanleiding van toekomstige nieuwe WHO-bepalingen, dan wel via EU-richtlijnen op basis van dit verdrag?

Antwoord 6
Ja, ik ben bekend met artikel 8, tweede lid, van het WHO-Kaderverdrag inzake tabaksontmoediging. De Hoge Raad heeft overwogen dat indien noch uit de tekst, noch uit de totstandkomingsgeschiedenis van dat verdrag volgt dat *geen* rechtstreekse werking van de verdragsbepaling is beoogd, de inhoud van die verdragsbepaling beslissend is. Het gaat er dan om, aldus de Hoge Raad, of deze onvoorwaardelijk en voldoende nauwkeurig is om in de nationale rechtsorde zonder meer als objectief recht te worden toegepast. Aan artikel 8, lid 2, WHO Kaderverdrag komt volgens de Hoge Raad rechtstreekse werking toe. Dit betekent dat deze bepaling Nederland verplicht voor «indoor public places» effectieve wettelijke maatregelen te nemen tegen blootstelling aan tabaksrook. Dit heeft in Nederland geleid tot aanpassing van de wetgeving.
De inhoud en juridische vorm van het nog uit te onderhandelen WHO-instrument met betrekking tot pandemische paraatheid, staan nog niet vast en daarmee evenmin of er EU-richtlijnen op basis van dit instrument zullen komen. Het is wel inherent aan verdragen in het algemeen dat deze bepalingen kunnen bevatten die aanleiding geven tot aanpassing van nationale wetgeving. Mocht Nederland partij worden bij het nog uit te onderhandelen WHO-instrument met betrekking tot pandemische paraatheid, dan zal het te zijner tijd moeten beoordelen of voor uitvoering van het verdrag, aanpassing van wetgeving nodig is. Hier zal bij de parlementaire goedkeuring in de toelichting op het instrument aandacht aan worden besteed en uw Kamer kan dan een oordeel daarover geven.
Als Nederland partij wordt bij een dergelijk pandemie-instrument dan kan het inderdaad zijn dat specifieke bepalingen na ratificatie van het instrument door het Nederlandse parlement, via aanpassing van Europese regelgeving direct of indirect hun werking zullen hebben in nationale wetgeving wanneer het maatregelen betreft waar een exclusieve EU-competentie voor geldt.

Maw de Josti-Band in Den Haag heeft niets te zeggen, ze voeren alleen bevelen uit. Dat verloopt nou eenmaal gestroomlijnder met mensen die zelf niet kunnen nadenken.

Uit antwoorden van Ernst Kuipers op vragen van Pepijn van Houwelingen
*Bron: Tweede Kamer*

- Article 12 calls on the EU member States and the Commission to support an increased leadership of the WHO at global, regional and country level, in its normative and guidance functions addressing global health challenges as well as in technical support of health systems governance and health policy, given its global mandate. Accordingly, the council requests Member States to gradually move away from earmarked WHO funding towards funding its general budget. Without prejudice to respective competencies, the EU and its Member States will endeavour to speak with a stronger and coherent voice at the global level and in dialogue with third countries and global health initiatives.

De afgelopen jaren waren een test om te kijken hoeveel mensen bereid waren om hun mensenrechten weg te gooien in naam van een demon.

Mike Pompeo Calls Coronavirus a "Live Exercise" and Trump Interjects "You Should Have Let Us Know"

March 25, 2020 renegade 10 Comments

Mike Pompeo says, "This is not about retribution. This matter is going forward — **we are in a live exercise here to get this right.**"

Gov. Cuomo Says COVID-19 is a 'Preparation Drill'

April 12, 2020 renegade 5 Comments

So half of the entire world has been locked down, with tens of millions losing their jobs in the US alone, lining up for miles in breadlines, all for a "preparation drill"?

De Amerikaanse Kabbalistische Josti-Band.

Maar waarom zouden ze dat doen?

Toevallig leggen de Kabbalisten dat zelf uit:

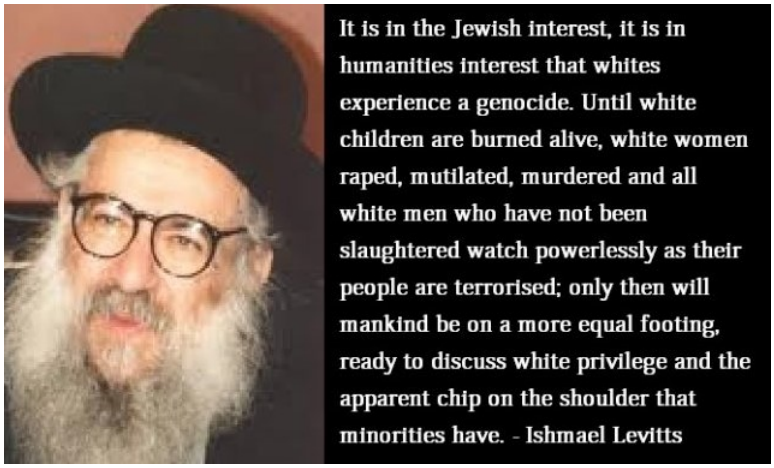


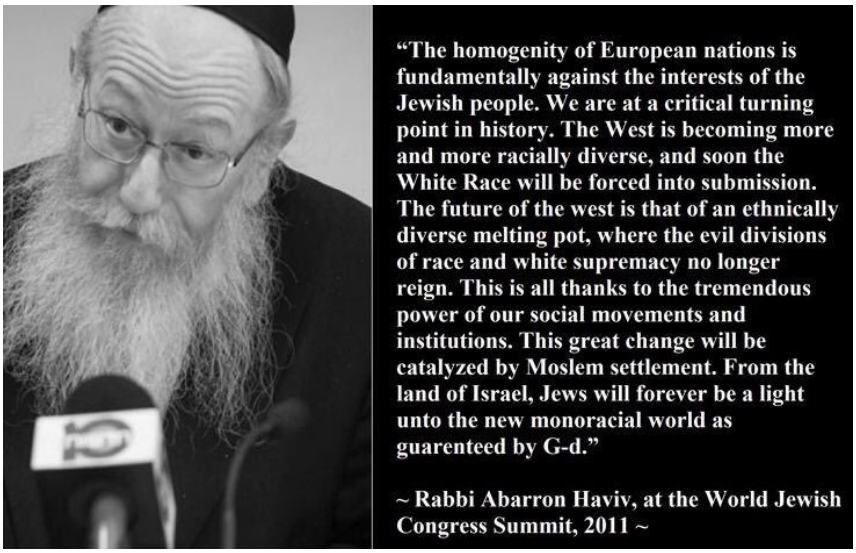


Denk vooral niet dat dit randfiguren zijn. De top-Kabbalisten zijn de multi-miljardairs en –biljoenairs van deze wereld.

Woorden als *'Übermensch'*, *'Untermensch'* en *'Herrenvolk'* werden in nazi-Duitsland nauwelijks gebezigd, maar kregen in *naoorlogse* propaganda een rol in het demoniseringsverhaal.[430] Het werd ook *vals vertaald*: *"Herren" is* niet 'superieur' en *"volk"* is in Duits geen 'ras' (*Rasse*). Hitler gebruikte één keer *Herrenvolk* en dat was in *Mein Kampf*, waar hij verwijst naar de Romeinen. 'Master Race' verscheen voor het eerst in 458 vChr, toen in de joodse Wet over *'Uitverkoren Volk'* werd geschreven. In het Brits-imperialistische rijk werd *Master Race* in de 19e Eeuw beschreven in *The White Man's Burden* en meedogenloos gepraktiseerd in Engelse koloniën. Het zionisme verwoordde het nog in 1982, bij monde van misdadiger en Israelisch premier Menachem Begin voor de Knesset: *"Ons ras is het Meesterras. Wij Joden zijn goden op deze planeet. Wij verschillen van inferieure rassen zoals zij verschillen van insecten. Vergeleken met ons zijn andere rassen beesten en dieren, hoogstens gelijk aan vee. Andere rassen zijn te beschouwen als menselijke uitwerpselen. Onze bestemming is regeren over de inferieure rassen. Ons aardse koninkrijk zal door onze leider met ijzeren vuist worden uitgeoefend. De massa's zullen onze voeten likken en ons dienen als slaven".*[431]

Veelzeggend: zoiets staat ook in de *Protocollen van de wijzen van Zion.*

Anti-joodse bladen als *Der Stürmer* bespeelden als typisch joods gekenschetste gedragseigenschappen vooral als een gevaar voor het zgn. *'Völkisch'* Duitse cultuureigen en niet primair in termen van rassen-inferioriteit of -suprematie. *

Het joodse woord voor niet-joden is Goyim, dat betekent vee. Dat verklaart wellicht waarom tijdens de ‘corona-crisis’ wereldwijd bijna alle ‘experts’ vee-artsen waren..... Toeval.

Vacc-inatie komt van vacc = koe, herd-immunity = kudde-immuniteit. Toeval.

Het einddoel van deze Messianische Kabbalisten:

“Mashiach (de joodse messias) wordt de rijkste man in de wereld en iedereen in de wereld zal onder zijn koninkrijk komen.” Wat hier niet staat is dat Maschiach pas komt als alle niet-joden dood zijn.

Dat is de nieuwe wereld orde, die door de Kabbalisten een complot-theorie genoemd wordt. Het is geen theorie, het is een toeval, het staat beschreven in de bijbel en het hele internet staat vol met lezingen van Kabbalisten die uitgebreid vertellen hoe die nieuwe Kabbalistische wereldorde eruit zal gaan zien.

Kabbalist Klaus Schwab over de rol van Demon-19, de Kroon-Demon (Corona = Kroon = YaH, 1+ 9 = 10 = Y, de demon is YaH zelf blijkbaar):

“De pandemie representeert een zeldzame maar beperkte mogelijkheid om te reflecteren, herfantaseren, en resetten van onze wereld.”

Oh ja, en dan komt dit altijd: Jij bent geen dokter waarom zou ik naar jou luisteren? Die Josti-Band in Den Haag zijn ook geen dokters, die journalisten zijn ook geen dokters, al die ‘celebrities’ zijn ook geen dokters. Geen van hen had enige problemen met de bevolking hersenspoelen om hun bevelen opgevolgd te krijgen.

Ik zeg niet zoals zij: “Stop met nadenken, doe wat ik zeg.”
Ik zeg: “Stop met bevelen opvolgen en denk zelf na.”
Want als ze zeggen dat alle koeien in Nederland weg moeten om ‘het klimaat te redden’, over welke koeien hebben ze het dan? Alleen die op 4 poten?

Wees geen Koe, Ben een Ezel

“Oh jee, jij bent een anti-semiet. Die arme zielige joden waarvan er 6 miljoen vermoord zijn door de ‘Nazi’s’, geloof jij dat niet?”

NEE

Ik doe niet aan geloven.

Als iedereen zou stoppen met geloven, maw in de realiteit zou gaan leven, zijn al onze problemen in 1 keer opgelost.

Plus:

1. Ik ben geen anti-semiet, ik ben anti-alle Kabbalisten of dat nou Joden, Freemasons, Jezuïeten, Christenen, Moslims, New Age-ers, Atheïsten, Hindoeïsten, Boedisten, Scientisten, Statisten, ‘Experts’, Satanisten, Gnosticisten of Communisten zijn, allemaal dezelfde psychotische Kabbalah hocuspocus.

2. Over de Kabbalistische 6 miljoen, de 6 met 6 nullen, het meest heilige Kabbalistische getal dat bestaat:
De joodse God = YaH, in getallen-Kabbalah is dat Y=10, H=5 (er zijn geen klinkers in Hebreeuws), YH is 15.
1+ 5 = 6 = heilig.
3 keer 6 (666) is super heilig (nee, 666 is niet ‘Satan’ maar YH YH YH, Satanisten zijn YaHisten, zelfde volk, zelfde “god”),
6 met 6 nullen is over de top heilig (6 miljoen).

# De Kabbalistische 6 miljoen.

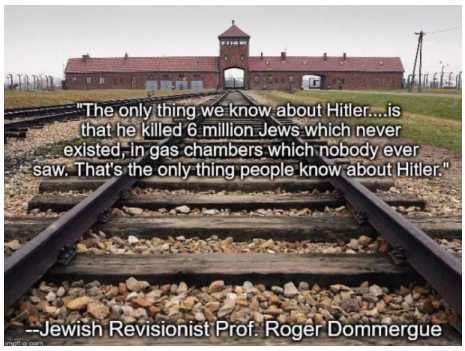


Resumerend kan worden vastgesteld dat ***voor een opdracht of concreet geformuleerde politiek*** van *'systematisch geplande massamoord op 6 miljoen joden in voornamelijk gaskamers'*, zoals de Joodse Holocaust-Versie luidt, geen concrete bewijzen en geen steekhoudende aanwijzingen zijn:

- Geen Hitler-bevel
- Geen Besluit
- Geen documentair bewijs
- Geen Plan
- Geen Systeem

De JHV vraagt ons dus te geloven dat de Duitsers een proces van miljoenenmoord op joden begonnen en uitvoerden, zonder dat een van deze kernvoorwaarden kan worden getoond. Echter, geen bureaucratie komt in beweging zonder schriftelijke opdrachten en een dergelijk omvangrijk proces is zonder deze vijf elementen dan ook absoluut ***onmogelijk.***

Wat betekent de *afwezigheid* van een Hitlerbevel, uitvoeringsdirectieven en/of documenten over *"Systematische uitroeiing van het Joodse Volk"*? ***Dat betekent, dat de "Final Solution" van de JHV zonder grond is.***

*- Het enige dat we weten over Hitler.... is dat hij 6 miljoen joden heeft vermoord die nooit bestaan hebben, in gaskamers die niemand ooit gezien heeft. Dat is het enige dat mensen weten over Hitler*.- Joodse Revisionist Prof. Roger Dommergue.

## Hoezo 6 miljoen joden nooit bestaan, denk je misschien.

Deze vooroorlogse bronnen zijn onverdacht, omdat vóór 1939 de fixatie op 'Zes Miljoen' in relatie tot 'de Holocaust' nog niet bestond en er toen geen reden was voor manipulatie.

***Opgaven aantal joden voor de oorlog wereldwijd:***

| | |
|---|---|
| World Almanac 1929 (blz. 727): | **15.630.000** |
| Nationale Raad van Kerken USA 1930: | **15.600.000** |
| World Almanac 1936 (blz. 748): | **15.753.633** |
| World Almanac 1938 (blz. 510): | **15.748.091** |

***Opgaven aantal joden tijdens de oorlog:***

| | |
|---|---|
| Raad van Synagogen Amerikaans Joods Congres 1939 | **15.600.000** |
| World Almanac 1940 (blz. 129): | **15.319.359** |
| World Almanac 1942 (blz. 849): | **15.192.089** |

***Opgaven aantal joden na de oorlog:***

| | |
|---|---|
| World Almanac 1947: (blz. 748): | **15.688.259** |
| World Almanac 1948 (blz. 849): | **15.763.630** |
| Encyclopedia Britannica 1955: | **11.627.450** |

738

## Hoezo gaskamers nooit bestaan we 'weten' allemaal van Auschwitz, denk je misschien.

De 'gaskamer' van Auschwitz I is – zoals thans vaststaat – een naoorlogse vervalsing. Franczisek Piper, directeur van het Auschwitz Museum, zei *off-the-record* tegen een vriend die twijfels uitte: ***"Tussen jou en mij, je hebt gelijk! We bouwden dit zuiver voor de toeristen".***[1048]

Volgens het Yad Vashem, het holocaust museum in Israel: Het feit dat er geen enkel bewijs is voor de holocaust, is het 'bewijs' dat het gebeurd is.

Wat ie niet zegt is wat verschillende Rabbi's en 'experts' wel zeggen: Hun 'bewijs', dat ze altijd 'goed gedocumenteerd' noemen, is dat volgens hun interpretatie hun god het heeft voorspeld. De profetie staat in de Torah en de Talmoed en dat, volgens hen, is het bewijs dat de holocaust heeft plaatsgevonden. Dat is het, dat is al het zogenaamde 'goed gedocumenteerde bewijs' dat er is.

Het is Kabbalistische hocuspocus:

Het is waar want het staat in de door joden geschreven bijbel: “jullie zullen terugkeren naar Israel zonder 6 miljoen”, en
in de bijbel staat dat de bijbel het woord van de joodse god is, en
in de bijbel staat dat alleen god’s woord waarheid is.

Waterdicht bewijs volgens de joden.

Die arme zielige joden, waarom moesten ze opgesloten worden in concentratiekampen?

Je bedoelt buiten het feit dat de Kabbalistische joden en communisten een serieuze psychiatrische aandoening hebben? Omdat ze gewelddadige psychotische schizofrenen zijn, die niet terugdeinzen voor genocide en massa-slachting.

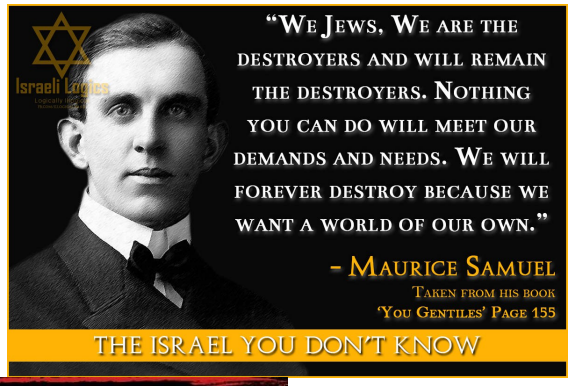


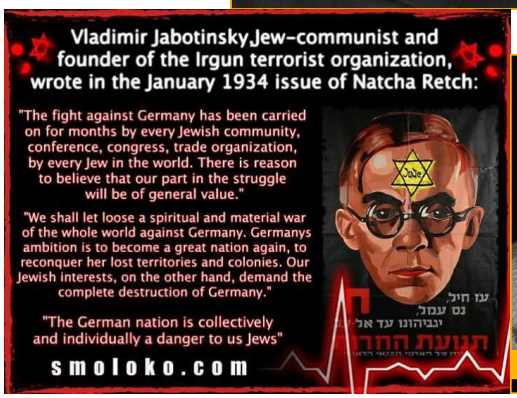

Doe als Bas & Emily: Zoek het bewijs en Stel vragen.

**Weten is met eigen ogen het bewijs gezien hebben. Dat is Germaanse Wetenschap.**

**Geloven is zonder bewijs aannemen. Dat is Kabbalah-'wetenschap'. Het is religieuze fantasie.**

Vanaf mei 2024 heeft de WHO het 'recht' om je te verplichten welk vergif dan ook in te laten spuiten, als zij besluiten dat er een noodtoestand is. Met bv als excuus dat er 6 miljoen dode mieren in Afrika zijn gevonden. Serieus, zo gestoord is het verdrag.

Zet je Kabbalistische zwarte doos – tele visie – 'verre visioenen en hallucinaties' uit en ga onderzoek op het internet doen, nu het nog kan. De EU en het Pandemie Verdrag hebben wetten dat alles wat tegen 'God's woord' in gaat van het internet 'gezuiverd' moet worden. Dus ook het internet wordt heel snel een Kabbalistische zwarte doos.

Hoeveel tijd het je misschien ook kost.
Jouw leven en dat van je gezin kan er van afhangen.

Met dank aan Anima Diets, 'Germaanse SeeleWysheit, voor Lijf op Erde in Paix en Liberteit', © 2020, die de ogen geopend heeft voor alle Kabbalistische hocuspocus dat als 'wetenschap' voorgespiegeld wordt.
Het boek is te vinden op archive.org

---

* De Nederlandse tekst plaatjes komen uit:

Titel: *Holocaust Herzien. Afscheid van de Joodse Holocaust-Versie*
Auteur: Jurgen H. Breedeveld (pseud.)
© 2011 Alle rechten Wettig gedeponeerd.

Gratis te lezen op internet.